



# Asociación de Desarrollo Rural Sierra de Cazorla

I n f o r m e d e g e s t i ó n  
2 0 0 4 - 2 0 0 8



# Índice

|   |                            |    |
|---|----------------------------|----|
| 1 | Introducción               | 3  |
| 2 | Promoción Económica        | 12 |
| 3 | Formación y Empleo         | 25 |
| 4 | Turismo                    | 30 |
| 5 | Programas Socio-Culturales | 36 |
| 6 | Medio Ambiente             | 46 |
| 7 | Cooperación                | 48 |
| 8 | Eventos y Jornadas         | 55 |
| 9 | Publicaciones              | 61 |

# saludo presidente



*Diego F. Navarrete Tíscar  
Presidente Asociación de Desarrollo Rural Sierra de Cazorla*

Desde su creación en 1996, la Asociación de Desarrollo Rural Sierra de Cazorla, no ha cesado en su dedicación por el desarrollo rural de los nueve municipios que conforman la Comarca. Ha sido mucho el esfuerzo y la constancia que el Grupo ha dedicado para hacer posible que el desarrollo sostenible de nuestro territorio sea una realidad y con ello, frenar el éxodo migratorio que vienen padeciendo paulatinamente estas pequeñas poblaciones rurales.

En este informe que presentamos queremos hacer un balance de la gestión que la Asociación de Desarrollo ha llevado a cabo durante estos últimos cuatro años. Gracias a la labor de nuestro equipo de trabajo, a la Junta Directiva, a los socios, al apoyo y colaboración con otras entidades, y como no, a los ciudadanos y ciudadanas de la Comarca, ha sido posible hacer realidad numerosos proyectos y con ellos, las ilusiones de muchos de nuestros ciudadanos y ciudadanas que veían como sus sueños iban tomando forma.

Pero nuestra Asociación no sólo se ha dedicado al desarrollo o promoción económica de la zona, sino que, después de más de diez años de trabajo, son numerosas las líneas en las que trabajamos. Así, tenemos el empleo, a través de programas, como Andalucía Orienta, EPES o los programas de Género y Juventud, se intenta favorecer la inserción laboral en la zona y favorecer la igualdad de género. Por otra parte, también están los programas de formación a través de EQUAL-HIMILCE o de cursos de FPO. Los temas medioambientales y de turismo sostenible, son dos constantes que cada vez toman más peso en nuestro trabajo junto con el sector de las energías renovables, un horizonte que cada vez lo tenemos más próximo. La participación en proyectos de cooperación con otros Grupos de Desarrollo, la elaboración y seguimiento de la Nueva Estrategia Rural de la Sierra de Cazorla para el Nuevo Marco Comunitario 2007-2013, la potenciación y puesta en valor de la identidad cultural y de nuestra riqueza patrimonial, la participación en eventos y jornadas o nuestras publicaciones son también el trabajo del día a día en nuestra Asociación.

En definitiva, aquí os presentamos cuatro años de trabajo que han superado con creces nuestras expectativas. Tan sólo transmitiros que para esta nueva etapa en la que entramos queremos ser ambiciosos y mejorar el balance y la actividad que, hasta ahora, hemos desarrollado, gracias a la ayuda de los verdaderos protagonistas de este trabajo, los ciudadanos y ciudadanas de la Comarca Sierra de Cazorla.

Gracias a todos y a todas.

A handwritten signature in dark ink, enclosed in a hand-drawn oval. The signature appears to read "Navarrete".

## COMARCA SIERRA DE CAZORLA

La Comarca Sierra de Cazorla se encuentra ubicada dentro de la Comunidad Autónoma de Andalucía, al Sur de la Península Ibérica, y enclavada en el Sureste de la provincia de Jaén.



La Comarca goza de un entorno privilegiado ya que gran parte de su territorio, un 40%, se enmarca dentro del Parque Natural de las Sierras de Cazorla, Segura y Las Villas e incluye, además, las casi 70.000 hectáreas del Coto Nacional de Caza de Cazorla y Segura. En el año 1983 estas sierras fueron declaradas *Reserva de la Biosfera* a través del Programa “Hombre y Biosfera” (MAB) de la UNESCO. En 1986 fue declarado Parque Natural y, posteriormente, en 1988, la Unión Europea lo catalogó *Zona de Especial Protección para las Aves (ZEPA)*.

La Comarca, con una extensión de 1.331 km<sup>2</sup>, está compuesta por nueve municipios: Cazorla, Chilluévar, Hinojares, Huesa, La Iruela, Peal de Becerro, Pozo Alcón, Quesada y Santo Tomé. Junto a estas localidades, la Comarca cuenta con numerosas aldeas (42 en total) y cortijadas, muy dispersas entre sí, y coronadas por las Sierras de Cazorla, Quesada, El Pozo y La Cabrilla. La mayoría de estas pedanías están casi deshabitadas y las pocas personas que quedan son de avanzada edad por lo que están abocadas, prácticamente, a su desaparición.



| MUNICIPIO                 | EXTENSIÓN SUPERFICIAL (KM <sup>2</sup> ) | NÚMERO DE HABITANTES | DENSIDAD DE POBLACIÓN (HAB/KM <sup>2</sup> ) |
|---------------------------|------------------------------------------|----------------------|----------------------------------------------|
| Cazorla                   | 304                                      | 8.173                | 26.88                                        |
| Chilluévar                | 38                                       | 1.629                | 42.86                                        |
| Hinojares                 | 41                                       | 446                  | 10.88                                        |
| Huesa                     | 137                                      | 2.726                | 19.90                                        |
| Iruela (La)               | 124                                      | 1.989                | 16.04                                        |
| Peal de Becerro           | 147                                      | 5.494                | 37.37                                        |
| Pozo Alcón                | 139                                      | 5.322                | 38.29                                        |
| Quesada                   | 328                                      | 5.938                | 18.10                                        |
| Santo Tomé                | 73                                       | 2.276                | 31.18                                        |
| Comarca Sierra de Cazorla | 1.331                                    | 33.993               | 25.54                                        |
| Provincia de Jaén         | 13.382                                   | -                    | -                                            |
| Andalucía                 | 87.612                                   | -                    | -                                            |

Extensión Superficial. Fuente. IEA. SIMA 2003. Nº habitantes. Fuente. IEA. Nomenclátor Andalucía.2006

## 4 introducción

### ACTIVIDAD ECONÓMICA

Respecto a la actividad económica del territorio, hay dos sectores que predominan, por un lado el sector Primario, concretamente, la agricultura y, dentro de ella, el sector olivarero y, por otra parte, el sector Terciario, sobre todo, los servicios turísticos.

En cuanto a la agricultura, su importancia queda reflejada en la importante proporción de población que se encuentra ocupada en este sector, por lo que el ritmo de vida del territorio está claramente influenciado por periodos de actividad. La actividad olivarera es la que predomina en la zona Norte de la Comarca, desplaza incluso a las tradicionales huertas de las riberas de los ríos, mientras que en la zona Sur, situada en la cuenca medio alta del Guadiana Menor, que incluye los municipios de Hinojares, Huesa y Pozo Alcón, predominan terrenos semiáridos ocupados por matorrales y espartizales y zonas de secano ocupadas por almendros y algo de olivar. También están las zonas de regadío con parcelas de olivar, hortalizas y vid, que presentan un alto rendimiento.

La tendencia de los últimos años, además de apostar por cultivos alternativos al olivar, es implantar en el territorio un sistema agrario ecológico, con prácticas agrarias respetuosas con el medio ambiente y que hagan a la provincia más competitiva en un mercado que cada día es más amplio.

En cuanto a la actividad turística, la Comarca, por su ubicación geográfica estratégica, con paisajes inigualables y una oferta cada vez más amplia de actividades, se está convirtiendo en un territorio pionero, a nivel nacional, en el desarrollo del turismo de interior de calidad y, en la actualidad, cada vez más, bajo el marco del desarrollo sostenible. Desde que en 1986 fuera declarado Parque Natural, tanto el número de visitantes como los establecimientos turísticos no han cesado de crecer. El turismo ha motivado una repercusión social muy relevante en términos de generación de empleo local y crecimiento de rentas.

Por su parte, el nuevo modelo de desarrollo económico de la sociedad actual, en el que el turismo de interior o rural será el más demandado, debe tener en cuenta también otros factores, como los conflictos medioambientales y territoriales que deben ser afrontados a fin de no provocar un deterioro de la imagen de destino turístico en la Comarca. El hecho de que la

zona sea capaz de adecuar la oferta turística a las demandas de los visitantes con el fin de satisfacer sus necesidades y expectativas, permitirá afrontar los nuevos tiempos y cambios que está sufriendo el sector.

Nuestra reflexión desde la ADR pasa por valorar la importancia que tiene un buen aprovechamiento y gestión sostenibles de los recursos de los que disponemos en nuestro territorio con el objetivo de favorecer el desarrollo económico del mismo y frenar el éxodo migratorio que el medio rural en general viene padeciendo desde hace décadas.

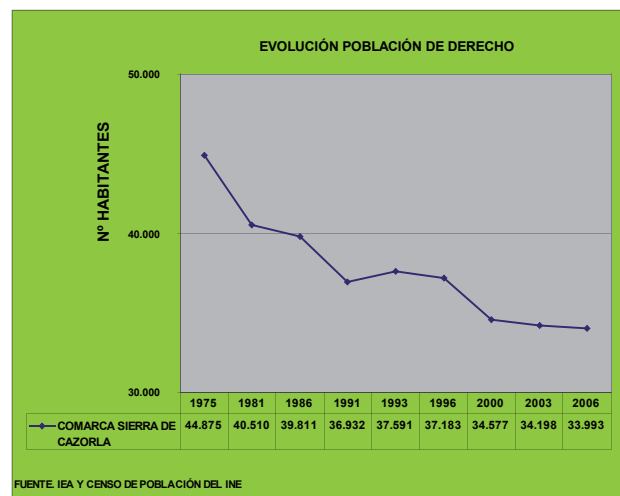

*Evolución de la población 1975-2006*

También es cierto que ese ritmo de éxodo migratorio ha ido ralentizándose y, aunque la población disminuye, lo hace a un ritmo mucho más sosegado debido, probablemente, a ese impulso económico que el último programa 2000-2006 ha inyectado en la Comarca donde se ha realizado una inversión de 16.901.631,40 euros, de los que 6.676.907,53 euros han correspondido a fondos públicos, lo que ha permitido que muchos emprendedores de nuestra Comarca puedan asentar sus negocios en el territorio.



## ASOCIACIÓN DE DESARROLLO RURAL

La Asociación de Desarrollo Rural Sierra de Cazorla se crea el 29 de enero de 1996 como una asociación sin ánimo de lucro que se rige por lo dispuesto en la Ley Orgánica 1/2002 de 22 de marzo reguladora del Derecho de Asociación. Además de por esta normativa, la Asociación se rige por lo dispuesto en el artículo 22 de la Constitución Española y por otras disposiciones normativas concordantes, por el Reglamento de Régimen Interno y sus estatutos y, en su caso, por los acuerdos válidamente adoptados por su Asamblea General.

La Asociación de Desarrollo Rural Sierra de Cazorla está constituida por un tiempo indefinido y tiene como ámbito de actuación el de la Comunidad Autónoma de Andalucía y, en especial, el de los municipios de Cazorla, Chilluévar, Hinojares, Huesa, La Iruela, Quesada, Peal de Becerro, Pozo Alcón y Santo Tomé. El CEDER - Centro de Desarrollo Rural- tiene su sede oficial en el término municipal de Peal de Becerro, aunque también cuenta con otro edificio en el municipio de Cazorla, donde se ubican los Servicios de Empleo (Andalucía Orienta y EPES).

La actividad principal de la Asociación es la promoción del desarrollo socio-económico de la zona, buscando la plena participación de todos sus socios/as y de todos los vecinos/as de las localidades incluidas en el ámbito territorial de la Comarca Sierra de Cazorla.

Para que la Asociación pueda alcanzar este fin, podrá desarrollar las actividades siguientes (recogidos en el artículo 5º):

- Información y asesoramiento a iniciativas empresariales.
- Dinamizar la economía del territorio, sensibilizando al tejido social de la Comarca sobre la problemática, recursos, acciones y proyectos que contribuyan a su desarrollo.
- La proyección, preparación y ejecución de cuantas acciones o actividades sean necesarias para conseguir una adecuada formación y puesta al día permanente de todos los colectivos vinculados al desarrollo y, especialmente, de los miembros de la Asociación.
- Impartición de acciones formativas no regladas.
- Ventanilla única para ayudas y subvenciones, para la realización de Programas y Proyectos relativos al Desarrollo Local y Regional, ya sea en el territorio nacional e internacional.
- Realizar cuantas actividades puedan resultar conexas, antecedentes o consecuentes.

## ESTRUCTURA

La Asociación de Desarrollo Rural Sierra de Cazorla se rige por sus estatutos (cuya última aprobación fue el 29 de junio de 2004), por la Asamblea General y por su Junta Directiva. En la actualidad la estructura de la Asociación es la siguiente:

### ASAMBLEA GENERAL

Es el órgano supremo y soberano de la Asociación y está integrada por la totalidad de los socios que se hallen en pleno derecho de sus derechos sociales.

La Asamblea General se reúne con carácter ordinario una vez al año, dentro de los seis primeros meses de cada año, y con carácter extraordinario siempre que sea necesario. Así, los acuerdos de las Asambleas se adoptarán por mayoría simple de los socios presentes o representados, cuando los votos afirmativos superen a los negativos.

### SOCIOS

Actualmente son un total de 180 socios con los que cuenta la entidad, los cuales participan con voz y voto en la Asamblea General.

|                                                          |    |
|----------------------------------------------------------|----|
| AYUNTAMIENTOS                                            | 9  |
| DIPUTACIONES                                             | 1  |
| OTROS ORGANISMOS                                         | 4  |
| ENTIDADES FINANCIERAS                                    | 2  |
| OTRAS ORGANIZACIONES:<br>ASOCIACIONES Y SINDICATOS       | 26 |
| EMPRESAS PRIVADAS: SOCIEDADES<br>MERCANTILES Y AUTÓNOMOS | 84 |
| COOPERATIVAS                                             | 6  |
| PERSONAS FÍSICAS                                         | 48 |

# 6 introducción



## JUNTA DIRECTIVA

Es la que regirá, administrará y representará a la Asociación. Está formada por el presidente de la Asociación, el vicepresidente, el secretario, el tesorero y 11 vocales que son elegidos por la Asamblea General. Los miembros que componen la Junta Directiva ejercen su cargo durante un periodo de 4 años con voz y voto en las reuniones, que se celebran con cierta periodicidad.

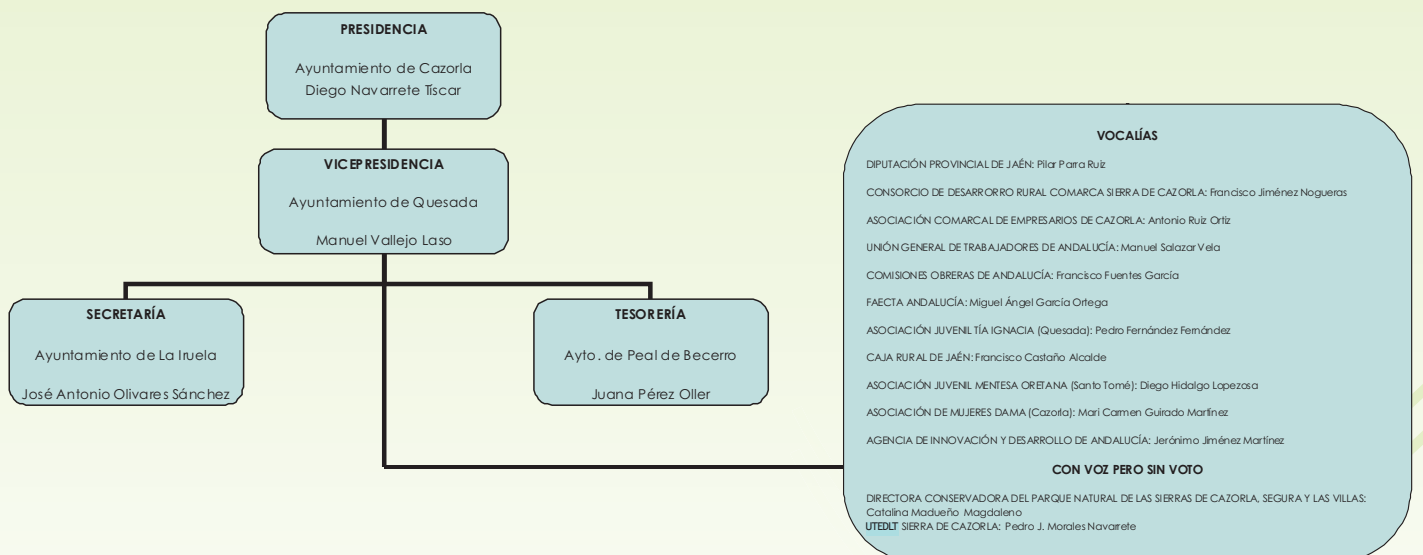

## EQUIPO TÉCNICO

Para que la Asociación pueda desarrollar su actividad de forma adecuada y realizar cada una de las funciones para las que se constituyó es necesario el trabajo constante del equipo técnico. En 1998 este equipo de trabajo lo formaban 3 personas, en la actualidad existe un equipo multidisciplinar de 14 técnicos, que bajo la dirección y responsabilidad de la Junta Directiva, se encargan de trabajar por el desarrollo de nuestra Comarca.

Normalmente este equipo de trabajo es variable en número, ya que los fondos de los que se dispone son también variables y van destinados al gasto de funcionamiento del grupo lo que supone el mantenimiento de bastantes menos puestos de trabajo. Así, la actividad en la Asociación y el mantener estos puestos de trabajo se debe principalmente a la solicitud permanente de los diversos programas y proyectos que nos pueden ser concedidas por cualquier institución, pública o privada, nacional o extranjera, y de otros ingresos provenientes de nuestras actividades.



**Juan Antonio Marín Ruiz**  
Gerente

Encargado de la gestión de los programas PRODER-A y de la coordinación del equipo técnico y el buen funcionamiento de la Asociación. Trabaja en la ADR desde 1997, pero ejerce su cargo como gerente desde el año 2004.

[gerente@comarcasierracazorla.com](mailto:gerente@comarcasierracazorla.com)



**Toribio Ginel Petrel**

*Responsable Administrativo Financiero (RAF)*  
Es secretario en el Ayuntamiento de Santo Tomé y ejerce sus funciones como Interventor del programa Proder-A de la Asociación, responsabilizándose de la fiscalización administrativa y financiera.



**Esther Aybar León**  
Técnica de Proder-A

Junto con el gerente, se encarga de gestionar los programas e informar adecuadamente sobre las ayudas PRODER-A

[prodera@comarcasierracazorla.com](mailto:prodera@comarcasierracazorla.com)



**Julián Cerdá García de la Parra**  
Proder-A y Contabilidad

Se encarga de realizar todas las funciones de contabilidad en la asociación, además de apoyar en la gestión del programa Proder-A.

[proder@comarcasierracazorla.com](mailto:proder@comarcasierracazorla.com)



**Marisol Moreno Láinez**  
Administrativa

Encargada de las funciones administrativas y de formación de la asociación y apoyo a los programas que se gestionan en la misma.

[ceder@comarcasierracazorla.com](mailto:ceder@comarcasierracazorla.com)

TURISMO Y MEDIO AMBIENTE



**Fernando Bautista Expósito**  
**Ana Belén Navarro Bautista**  
*Técnicos de Medio Ambiente*

Encargados de la gestión de los temas medioambientales en la asociación, tanto en trabajos de despacho con el desarrollo de proyectos como en trabajos de campo.

[medioambiente@comarcasierracazorla.com](mailto:medioambiente@comarcasierracazorla.com)  
[nera@comarcasierracazorla.com](mailto:nera@comarcasierracazorla.com)

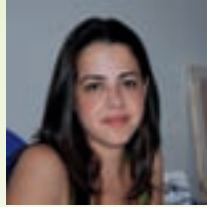

**Carolina Linares Sánchez**  
*Técnica de Turismo*

Es la técnica encargada de la promoción turística de la Comarca a través del asesoramiento a los empresarios del sector, edición de material promocional, asistencia a ferias, etc.

[turismo@comarcasierracazorla.com](mailto:turismo@comarcasierracazorla.com)

EMPLEO Y FORMACIÓN

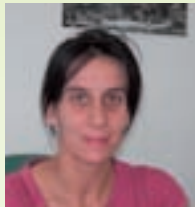

**Rocío Montalvo Marín**  
**Mª del Mar Marín Sánchez (Izquierda)**  
**Olga Marín Serrano (Derecha)**  
*Técnicas de Andalucía Orienta*

Encargadas de promover la inserción laboral entre las personas demandantes de empleo así como la mejora de la empleabilidad. Además de atender a sus usuarios en el centro del que disponen en Cazorla, se desplazan por el resto de municipios de la Comarca.

[orienta@comarcasierracazorla.com](mailto:orienta@comarcasierracazorla.com)

**Celia Bustos Martínez**  
*Técnica Programa EPES*

Ha sido la encargada de desarrollar el programa EPES promoviendo la inserción laboral de personas desempleadas a través de la realización de prácticas profesionales en las empresas. Actualmente pendiente de una nueva edición del programa.

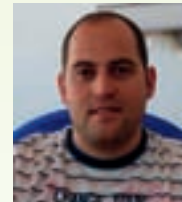

**Jesús Barba Pérez**  
*Informático*

Contratación externa encargada del mantenimiento de todo el hardware y software informático de la Asociación y de asesorar e impartir la formación necesaria en estos temas.

SOCIO-CULTURAL

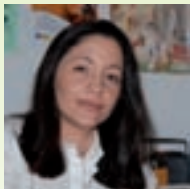

**Pilar Plaza Aibar**  
*Técnica Cultura*

Es la persona encargada de dinamizar las actividades culturales en la Comarca, no sólo desde la ADR sino también en colaboración con otras entidades locales.

[cultura@comarcasierracazorla.com](mailto:cultura@comarcasierracazorla.com)

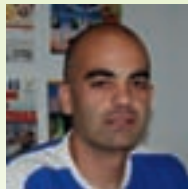

**Manuel Castro Gutiérrez**  
*Técnico Deportes*

Encargado de la dinamización de la actividad deportiva en el territorio. En colaboración con otras entidades y con la realización de multitud de eventos se intenta inculcar el deporte como una actividad saludable.

[deportes@comarcasierracazorla.com](mailto:deportes@comarcasierracazorla.com)



**Mariola Martínez Fernández**  
*Técnica de Género-Juventud-Ciudad ante las Drogas*

Es la técnica que se encarga de desarrollar los programas de Género y Juventud, inculcando el concepto de Igualdad y promoviendo en los jóvenes actividades saludables. Además, desarrolla el programa "Ciudad ante las Drogas" con la participación de colegios, asociaciones de padres y madres, Guardia Civil, etc.

[sindrogas@comarcasierracazorla.com](mailto:sindrogas@comarcasierracazorla.com)  
[generoyjuventud@comarcasierracazorla.com](mailto:generoyjuventud@comarcasierracazorla.com)



# currículum

Desde su constitución en 1996, la ADR “Sierra de Cazorla” cuenta con una gran representatividad en el territorio ya que, entre los socios, se encuentra una muestra de varios sectores de la sociedad y la economía de la zona: administraciones locales, ciudadanos, empresarios autónomos, sociedades mercantiles (entre ellas, varias cooperativas agrarias), sindicatos, entidades financieras, movimiento asociativo (asociaciones de empresarios, juveniles, de mujeres, culturales, etcétera). Además, cuenta con órgano de decisión, su Junta Directiva, equilibrado en cuanto al grado de representatividad de sus miembros.

La capacidad de gestión del territorio se ve incrementada gracias a la colaboración con otras entidades y organismos que tienen mucho que aportar y qué decir en el desarrollo socioeconómico de la Comarca Sierra de Cazorla. El grado de colaboración con algunas de ellas es continuo en base a que, o bien son socios nuestros, Ayuntamientos de los nueve municipios de la Comarca, Diputación Provincial de Jaén, Agencia de Innovación y Desarrollo de Andalucía, o bien, ocurre al contrario como es el caso de Consorcio de Desarrollo Rural Sierra de Cazorla, Fundación para el Desarrollo Local de Santo Tomás o la Unidad Territorial de Empleo y Desarrollo Local y Tecnológico Sierra de Cazorla.

Pero también se ha colaborado con otras entidades para la puesta en marcha de proyectos o

programas concretos, a través de acuerdos, convenios y adhesiones que facilitan la obtención de sinergias positivas a la hora de aunar esfuerzos a favor del desarrollo Comarcal, como es el caso de ADR’s de la provincia de Jaén, en especial las de nuestro Parque Natural, ADR Sierra de Segura, y ADR La Loma y Las Villas. ADR’s del territorio andaluz y territorio nacional (Acciones conjuntas de cooperación y Grupos de cooperación en el marco del Programa LEADER Plus) o territorios españoles o europeos (Cooperación transnacional).

Entidades financieras como Caja Rural de Jaén, Consejería de Empleo de la Junta de Andalucía, Consejería de Agricultura y Pesca de la Junta de Andalucía (Dirección General de Desarrollo Rural, Delegación Provincial) y Consejería de Medio Ambiente de la Junta de Andalucía (Delegación Provincial a través del Director Conservador del Parque Natural de Cazorla, Segura y Las Villas)

La ADR Sierra de Cazorla es una entidad homologada como Grupo de Desarrollo Rural por la Consejería de Agricultura y Pesca de la Junta de Andalucía y seleccionada para gestionar el Programa de Desarrollo Rural **PRODER de Andalucía** bajo el Programa Operativo Integrado de la Junta de Andalucía (Fondos Estructurales). Pero, la ADR, no es una simple ventanilla de subvenciones.



### TURISMO RURAL

El fomento del **Turismo Rural**, elemento que diversifica la economía de la Comarca, es uno de los objetivos prioritarios: En un territorio configurado como destino consolidado de turismo de interior el aumento de la calidad turística y la creación de una oferta planificada y estructurada es una de nuestra metas.

### ENERGIAS RENOVABLES Y MEDIO AMBIENTE

La ADR, integrada como socio fundador de la Agencia de Gestión Energética de la Provincia de Jaén (AGENER) y dado el escaso grado de autoabastecimiento de energía primaria, trata de impulsar el aprovechamiento de recursos propios además de minimizar el impacto medioambiental. Destacan acciones como:

- **Dinamización en Instalaciones solares fotovoltaicas de titularidad municipal**
- **Estudio de evaluación del potencial eólico de la Comarca**
- **Valorización de la biomasa**

- **Dinamización para la adhesión de los Ayuntamientos al Programa Agenda Local 21 - Ciudades Sostenibles**
- **Celebración de Jornadas y cursos Comarcales en torno a distintos tipos de energías renovables (instaladores de calderas de biomasa e instalaciones solares fotovoltaicas aisladas)**

Por otra parte, el proyecto **SIERRA CAZORLA EDUCA** ha conseguido que el colectivo objetivo comprenda y aprecie las interrelaciones entre el ser humano y el medio ambiente.

Actualmente, coordinamos una Acción Conjunta de Cooperación aprobada por la Consejería de Agricultura y Pesca: **OPTIMAE: OPTIMIZACIÓN ENERGÉTICA**. Sistemas de Generación Distribuida Territorial, en la que se realizarán una serie de actuaciones encaminadas al fomento de las energías alternativas, ahorro y eficiencia energética.

Otras acciones conjuntas de cooperación, en las que está inmersa la ADR durante el periodo 2007-2008 son:

- **Creando identidad local a través de la gestión medio ambiental.**
- **Innogan** programa de apoyo a la actividad ganadera en Andalucía.
- **Patrimonio oleícola**, aceites típicos en circuitos de radio corto.
- **Andarural**. Rutas guiadas por GPS.

Además, trabajamos en un proyecto de cooperación transnacional, **EURENERS**, cuyo objetivo es el **fomento de la eficiencia y el ahorro energético junto al desarrollo de nuevas energías renovables** priorizando el interés sobre la biomasa.

Hemos impulsado, junto con la colaboración de la Unidad Territorial de Empleo y Desarrollo Local y Tecnológico de la Sierra de Cazorla, la instalación en todos los municipios de la Comarca de **puntos de recogida de envases de productos fitosanitarios**, proyecto por el que hemos recibido un Galardón al desarrollo sostenible.

Además, hemos desarrollado, en colaboración con el **Grupo de Cooperación Natures**, dentro del ámbito de actuación del programa Proder-A, el **Inventario de Zonas Degradadas** y el **Inventario de Recursos Naturales de Temporada**. Ambos proyectos continúan estando operativos en territorios ubicados total o parcialmente en distintos Parques Naturales de la región.

## SECTOR AGROALIMENTARIO

Nuestra ADR ha impulsado la constitución de **Aceite Jienense de Cazorla S.L.** a propósito de la comercialización de aceite de oliva con Denominación de Origen Sierra de Cazorla y, en especial, de la variedad Royal, autóctona del territorio.

En cooperación con otros grupos de desarrollo rural se está trabajando en el proyecto **“Certificación de sustentabilidad del olivar”** para aunar esfuerzos en vías de conseguir prácticas agrarias compatibles con el medio ambiente en el cultivo del olivar. En el proyecto **EQUAL PROMOJAÉN**, se está favoreciendo la creación de estructuras de cooperación y mejora de la calidad en el sector agroalimentario.

Asimismo, la difusión, dinamización y promoción para la consecución de la Indicación Geográfica

Protegida del **“Cordero de la Sierra de Segura y la Sagra”** es una acción conjunta que se está desarrollando con otros grupos de desarrollo rural.

## NUEVAS TECNOLOGÍAS DE LA INFORMACIÓN Y LA COMUNICACIÓN

Proyectos de acercamiento de estas tecnologías al público en general son el desarrollo y financiación de tres telecentros en los núcleos rurales de Santo Tomé, Collejares y Chilluévar (Programa PRODER-A). Asimismo, se ha impulsado, financiado a través del Grupo de Cooperación Natures, el acceso a banda ancha a través de satélite en dos núcleos rurales, Arroyo Frío y Vadillo Castril, y los municipios de La Iruela y Cazorla, junto con sus pedanías (San Martín, El Palomar y viviendas aisladas)

## EMPLEO Y FORMACIÓN

Otros programas que lideramos son el **Servicio Andalucía ORIENTA** Sierra de Cazorla que presta servicios de orientación profesional y laboral a demandantes de empleo; el **Programa EPES**, Experiencias Profesionales para el empleo, para promover la inserción laboral de personas desempleadas, demandantes del primer empleo en situación de riesgo de exclusión y emigrantes con las mismas características, a través de la realización de prácticas profesionales en la empresa; la **Iniciativa Comunitaria EQUAL HIMALCE** (en colaboración con la Diputación Provincial de Jaén) con formación dirigida al autoempleo y creación de empresas, así como impartición de cursos de **Formación Profesional Ocupacional** de distintas especialidades.

## DINAMIZACIÓN SOCIO CULTURAL

Otra de las funciones de la asociación es la dinamización de la población, el aumento de la calidad de vida y fomento de la identidad Comarcal. El GDR Sierra de Cazorla, en colaboración con la Diputación Provincial de Jaén, gestiona los Programas de **Acción Cultural Comarcal** y **Acción Deportiva Comarcal**, realiza actuaciones en materia de **Género y Juventud** (financiadas por la Consejería de Agricultura y Pesca) y desarrolla el **Programa de Prevención de Drogodependencias: “Ciudades ante las drogas”**.

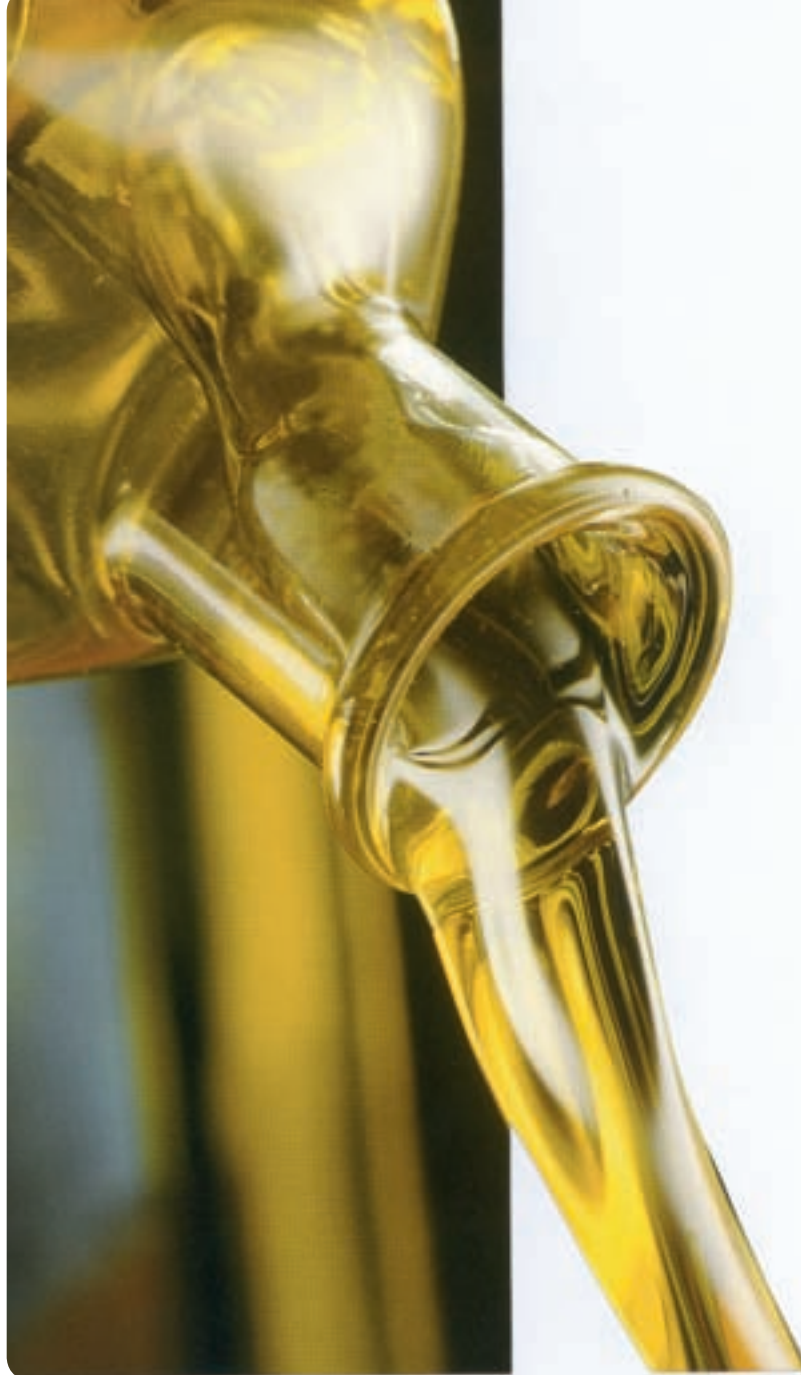

# promoción económica

## PROGRAMA PRODER-A SIERRA DE CAZORLA (2000-2008)

El 15 de septiembre de 2007 se cerró el plazo para conceder ayudas al amparo del PROGRAMA PRODER-A de la Sierra de Cazorla. Del total de las 250 solicitudes de ayuda atendidas, 147 han sido las aprobadas. Esto conlleva en nuestra Comarca una inversión de 16.901.631,40 €, de los que 6.676.907,53 € corresponden a fondos públicos, es decir, que por cada euro de ayuda pública invertida, se invierten 2,53 € de iniciativa privada, lo que se traducirá en la creación de 195 empleos y la consolidación de otros 134 puestos de trabajo.

A continuación aparecen los datos de inversión total prevista y subvención concedida por municipio, incluyendo aquellos proyectos cuyo ámbito es comarcal.

| Municipio de ejecución | Inversión comprometida | Subvención concedida  |
|------------------------|------------------------|-----------------------|
| Cazorla                | 2.907.959,00 €         | 891.037,18 €          |
| Chilluévar             | 389.348,92 €           | 178.679,94 €          |
| Hinojares              | 396.508,68 €           | 125.334,85 €          |
| Huesa                  | 764.054,61 €           | 234.345,43 €          |
| La Iruela              | 3.158.176,21 €         | 598.361,81 €          |
| Peal de Becerro        | 1.361.247,40 €         | 965.023,40 €          |
| Pozo Alcón             | 1.437.994,55 €         | 505.152,95 €          |
| Quesada                | 2.568.872,04 €         | 779.878,54 €          |
| Santo Tomé             | 1.902.520,57 €         | 563.447,92 €          |
| Comarca                | 2.014.949,42 €         | 1.835.645,51 €        |
| <b>Total</b>           | <b>16.901.631,40 €</b> | <b>6.676.907,53 €</b> |

*Inversión / subvención por municipio*

Fijándonos en la inversión comprometida es destacable el hecho de que la inversión en el municipio de La Iruela es muy alta, superando los tres millones de euros, siguiéndole la inversión en Cazorla, muy de cerca, y en Quesada, más distanciada.

En el caso de la subvención concedida, los proyectos de ámbito comarcal son los que tienen mayor volumen de fondos públicos asignados, puesto que al tratarse de proyectos no productivos pueden obtener hasta un 100% de ayuda pública con respecto a la inversión, mientras que los proyectos de carácter productivo no superan el 40%.

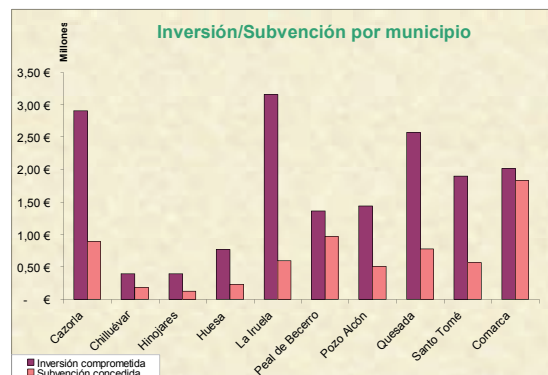

Con respecto a la distribución de los fondos por sectores económicos (equivalentes a líneas de financiación del Programa PRODER-A), es significativo que en la Línea 6 *Fomento, Mejora y Diversificación económica: sector agrario, artesanía y turismo rural*, es donde mayor es la inversión y los fondos públicos asignados con gran diferencia en cuanto a las demás, poniendo de manifiesto una vez más la importancia del sector turístico en la Comarca. La inversión prevista y ayuda pública en la línea 1 *Dinamización socioeconómica* es también alta, mostrando la necesidad de invertir en servicios de abastecimiento bási-

cos tanto en actividades económicas como a los residentes en poblaciones rurales. Los datos de la Línea 3 *Patrimonio y Medio Ambiente*, muestran el apoyo a aquellas actuaciones destinadas a la protección del medio ambiente y conservación del paisaje, así como las relacionadas con la recuperación y conservación del patrimonio rural. Asimismo, en la línea 10, se han financiado 28 proyectos destinados a creación y modernización de pequeñas y medianas empresas que diversifican la economía agraria.

Con respecto al nivel de contratación a 31 de diciembre de 2007, se encuentra al 100%. Esto quiere decir que el total de fondos públicos del Programa PRODER-A Sierra de Cazorla (6.676.911 €) está ya asignado. Existiendo expedientes con contrato de ayuda condicionado a posibles liberaciones de fondos por un valor aproximado de 400.000,00 € de ayuda pública.

En cuanto al grado de ejecución del Programa a 15 de septiembre de 2008, se han certificado y pagado fondos públicos por valor de 5.365.050,52 €, lo que supone un 80,35% respecto al total de fondos públicos asignados (6.676.911 €).

Respecto al empleo, los indicadores previstos - a 31 de diciembre de 2007- nos indican que el empleo creado ascenderá a 195 empleos, siendo 134 los puestos de trabajo que se consolidarán. En total, 329 empleos en la Comarca Sierra de

Cazorla. En los gráficos se pueden ver estos datos desagregados por mujeres/hombres y jóvenes menores de 30 años/mayores de 30 años.

| Ámbitos                                   | Inversión total prevista (€) | Gasto público total previsto (€) | Nº de proyectos |
|-------------------------------------------|------------------------------|----------------------------------|-----------------|
| Línea 1. Dinamización Socioeconómica      | 4.408.290,13                 | 2.234.067,20                     | 27              |
| Línea 3. Patrimonio y Medio Ambiente      | 1.625.108,55                 | 934.578,06                       | 32              |
| Línea 5. Valorización productos endógenos | 71.999,97                    | 71.999,97                        | 1               |
| Línea 6. Turismo y artesanía              | 6.715.936,01                 | 1.775.181,05                     | 49              |
| Línea 8. Industrias Agroalimentarias      | 1.142.248,12                 | 296.279,25                       | 7               |
| Línea 9. Gtos. Funcionam. (FEOGA)         | 538.090,00                   | 538.090,00                       | 2               |
| Línea 9. Gtos. Funcionam. (FEDER)         | 87.750,00                    | 87.750,00                        | 1               |
| Línea 10. PYMES                           | 2.312.208,62                 | 738.962,00                       | 28              |
| <b>Total</b>                              | <b>16.901.631,40</b>         | <b>6.676.907,53</b>              | <b>147</b>      |

*Inversión / subvención por sectores*

## LISTADO DE EXPEDIENTES

| DENOMINACIÓN DEL PROYECTO                                                         | MUNICIPIO         |
|-----------------------------------------------------------------------------------|-------------------|
| <b>DINAMIZACIÓN SOCIOECONÓMICA</b>                                                |                   |
| CENTRO DE GESTION INTEGRAL DE LA SANIDAD ANIMAL Y PROTECCION DEL MEDIO AMBIENTE   | PEAL DE BECERRO   |
| ¿DONDE VAS? A TODOS SITIOS                                                        | CAZORLA           |
| POR NOSOTROS Y NUESTRA COMARCA                                                    | CAZORLA           |
| CLÍNICA DE FISIOTERAPIA                                                           | PEAL DE BECERRO   |
| AMPLIACIÓN DE EDIFICIO PARA CENTRO DE SERVICIOS DE EMPLEO                         | CAZORLA           |
| MEJORA DE INSTALACIONES DEPORTIVAS                                                | HUESA             |
| INSTALACIÓN DE PARQUES INFANTILES                                                 | IRUELA (LA)       |
| DOTACIÓN DE EQUIPAMIENTO Y MOBILIARIO PARA RESIDENCIA DE ANCIANOS Y U.E.D.        | PEAL DE BECERRO   |
| MEJORA DE LAS INSTALACIONES DEPORTIVAS Y CULTURALES MUNICIPALES                   | POZO ALCÓN        |
| TRES AULAS DESTINADA A LA MEJORA DE LA EXTENSIÓN AGRARIA Y FORESTAL EN CHILLUÉVAR | VARIOS MUNICIPIOS |
| ILUMINACION DEL BARRIO DE CUEVAS NUEVAS                                           | HINOJARES         |
| CONSTRUCCIÓN DE RESIDENCIA Y U.E.D. PARA PERSONAS MAYORES                         | SANTO TOMÉ        |

|                                                                                                                          |                 |
|--------------------------------------------------------------------------------------------------------------------------|-----------------|
| AMPLIACIÓN DE NEGOCIO DE PRESTACIÓN DE SERVICIOS AGRÍCOLAS Y FORESTALES                                                  | QUESADA         |
| DISEÑO PÁGINA WEB COMARCA SIERRA DE CAZORLA                                                                              | COMARCA         |
| PLAN FORMATIVO COMARCA SIERRA DE CAZORLA                                                                                 | COMARCA         |
| ASISTENCIA AL SALÓN DE LA ACTUALIDAD “SAP RURAL 2003”                                                                    | COMARCA         |
| CENTRO DE INNOVACIÓN Y DESARROLLO TECNOLÓGICO                                                                            | COMARCA         |
| ASISTENCIA A LA MUESTRA PROVINCIAL DE EMPRENDEDORES RURALES 2003                                                         | COMARCA         |
| PERIÓDICO “LA VOZ DE LA COMARCA SIERRA DE CAZORLA”                                                                       | COMARCA         |
| LABORATORIO FOTOGRÁFICO Y DIGITAL DE NUEVAS TECNOLOGÍAS                                                                  | QUESADA         |
| CONSTRUCCION DE CREMATORIO Y TANATORIO                                                                                   | CAZORLA         |
| FABRICACIÓN, ENVASADO Y DISTRIBUCIÓN DE PRODUCTOS DE HIGIENE INDUSTRIAL                                                  | PEAL DE BECERRO |
| OFICINA AGROAMBIENTAL “COMARCA SIERRA DE CAZORLA                                                                         | COMARCA         |
| <b>PROTECCIÓN Y MEJORA DEL PATRIMONIO Y DEL MEDIO AMBIENTE</b>                                                           |                 |
| ADQUISICION DE BIENES DE EQUIPO Y ADECUACION DE OFICINA                                                                  | CHILLUÉVAR      |
| CURSO DE ENERGÍA SOLAR TÉRMICA Y DE LA BIOMASA                                                                           | COMARCA         |
| V JORNADAS DE EDUCACIÓN AMBIENTAL                                                                                        | PEAL DE BECERRO |
| REMODELACIÓN DE LA PLAZA DE LA CORREDERA DE CAZORLA                                                                      | CAZORLA         |
| ACTUACIÓN EN PARQUE “14 DE DICIEMBRE”                                                                                    | CHILLUÉVAR      |
| REMODELACIÓN JARDIN 1º DE MAYO                                                                                           | HUESA           |
| CENTRO DE INTERPRETACION EN QUESADA (PROYECTO DE CONTENIDOS, MUSEALIZACION Y EJECUCION DE ADECUACION DEL EDIFICIO)       | QUESADA         |
| REHABILITACIÓN DE EDIFICIO SINGULAR PARA TURISMO                                                                         | IRUELA (LA)     |
| JORNADAS COMARCALES SOBRE “USOS ENERGÉTICOS DE LA BIOMASA EN EL OLIVAR”                                                  | PEAL DE BECERRO |
| ASISTENCIA AL I SALÓN DE LA OFERTA CULTURAL DE LA PROVINCIA DE JAÉN.                                                     | PEAL DE BECERRO |
| EDICIÓN DE LIBRO RECOMPILATORIO DE JUEGOS POPULARES Y TRADICIONALES DE LA COMARCA DE LA SIERRA DE CAZORLA                | PEAL DE BECERRO |
| JORNADAS COMARCALES SOBRE “APLICACIONES AISLADAS DE LA ENERGÍA SOLAR FOTOVOLTAICA                                        | SANTO TOMÉ      |
| EDUCACIÓN AMBIENTAL EN LA COMARCA SIERRA DE CAZORLA                                                                      | COMARCA         |
| EURENERS: FOMENTO DEL AHORRO ENERGÉTICO Y DESARROLLO DE ENERGÍAS RENOVABLES                                              | COMARCA         |
| HISTORIAS, LEYENDAS, ANÉCDOTAS Y PERSONAJES DE LA SIERRA DE CAZORLA                                                      | COMARCA         |
| CELEBRACIÓN ANUAL DEL DIA DE LA COMARCA                                                                                  | COMARCA         |
| EXPOSICIÓN ITINERANTE PARA PROMOCIÓN DE LOS VALORES MEDIOAMBIENTALES DE LA COMARCA SIERRA DE CAZORLA                     | COMARCA         |
| MEDICIÓN Y EVALUACIÓN DEL RECURSO EÓLICO EN LAS ZONAS SUROESTE Y SUDESTE DE LA COMARCA SIERRA DE CAZORLA                 | COMARCA         |
| INVENTARIO DE RECURSOS PATRIMONIALES COMARCA SIERRA DE CAZORLA                                                           | COMARCA         |
| EDICIÓN VÍDEO PROMOCIONAL COMARCA SIERRA DE CAZORLA                                                                      | COMARCA         |
| JUEGO CULTURAL “CONOCE LA COMARCA SIERRA DE CAZORLA”                                                                     | COMARCA         |
| GUÍA DE LA NATURALEZA DE FLORA Y FAUNA DEL PARQUE NATURAL DE LAS SIERRAS DE CAZORLA, SEGURA Y LAS VILLAS                 | COMARCA         |
| PLANTA DE COMPOSTAJE                                                                                                     | POZO ALCÓN      |
| RED COMARCAL DE PUNTOS DE RECOGIDA DE ENVASES DE PRODUCTOS FITOSANITARIOS                                                | COMARCA         |
| <b>VALORIZACIÓN DE PRODUCTOS ENDÓGENOS DEL MEDIO RURAL</b>                                                               |                 |
| BÚSQUEDA DE NUEVAS VÍAS DE COMERCIALIZAC. Y VENTA DE ACEITE DE OLIVA VIRGEN CALIFICADO POR EL C.R.D.O. SIERRA DE CAZORLA | COMARCA         |

FOMENTO, MEJORA Y DIVERSIFICACIÓN ECONÓMICA: SECTOR AGRARIO, ARTESANÍA Y TURISMO RURAL

|                                                                                                        |             |
|--------------------------------------------------------------------------------------------------------|-------------|
| RESTAURACION DE LA ALMAZARA DE LA FINCA "LA ALMEDINA"                                                  | CAZORLA     |
| EMPRESA DE DINAMIZACION , ACTIVIDADES DEPORTIVAS Y TURISMO ACTIVO                                      | QUESADA     |
| CAMPAÑA DE PROMOCIÓN TURÍSTICA DE LA CIUDAD DE CAZORLA                                                 | CAZORLA     |
| EDICION DE DVD PROMOCIONAL DE QUESADA                                                                  | QUESADA     |
| ELABORACIÓN DE DIVERSO MATERIAL PROMOCIONAL DE CARÁCTER TURÍSTICO                                      | QUESADA     |
| EMPRESA DE TURISMO INTERIOR, ACTIVIDADES MULTIAVENTURA, OCIO Y TIEMPO LIBRE                            | QUESADA     |
| CREACIÓN DE EMPRESA DE TURISMO ACTIVO                                                                  | CAZORLA     |
| MESÓN RURAL CASTILLO DE CAZORLA                                                                        | CAZORLA     |
| MEJORA DE LAS INSTALACIONES DE AULA DE LA NATURALEZA                                                   | IRUELA (LA) |
| AMPLIACIÓN DE CENTRO DE EDUCACIÓN AMBIENTAL                                                            | POZO ALCÓN  |
| CONSTRUCCIÓN HOTEL DOS ESTRELLAS                                                                       | HUESA       |
| MEJORA DEL CENTRO DE EDUCACIÓN AMBIENTAL                                                               | IRUELA (LA) |
| PUESTA EN MARCHA DE MESÓN RURAL                                                                        | QUESADA     |
| PUESTA EN MARCHA DE UNA AGENCIA DE VIAJES                                                              | QUESADA     |
| ACTIVIDAD FORMATIVA Y DE DINAMIZACIÓN SOCIOECONÓMICA Y EMPRESARIAL                                     | COMARCA     |
| TURISMO ORNITOLÓGICO SIERRA DE CAZORLA                                                                 | COMARCA     |
| GUIA DEL PARQUE NATURAL DE LAS SIERRAS DE CAZORLA, SEGURA Y LAS VILLAS                                 | COMARCA     |
| ASISTENCIA ANUAL A LA FERIA DE TURISMO INTERIOR TIERRA ADENTRO                                         | COMARCA     |
| NUEVAS TECNICAS DE COMUNICACIÓN Y COMERCIALIZACIÓN                                                     | COMARCA     |
| CAMPAÑA DE PROMOCIÓN DE LA COMARCA SIERRA DE CAZORLA                                                   | COMARCA     |
| ASISTENCIA ANUAL A LA FERIA INTERNACIONAL DE TURISMO FITUR                                             | COMARCA     |
| ASISTENCIA A EXPOTURAL 2002 VIII EDICIÓN                                                               | COMARCA     |
| ASISTENCIA A LA FERIA INTUR 2002                                                                       | COMARCA     |
| ASISTENCIA A LA FERIA TURISMUR 2003                                                                    | COMARCA     |
| CAMPAÑA DE PROMOCIÓN DE LA SIERRA DE CAZORLA EN FERIAS Y CERTÁMENES ORGANIZADOS POR DIPUTACIÓN DE JAÉN | COMARCA     |
| I FERIA DE ARTESANÍA Y TURISMO                                                                         | COMARCA     |
| PLAN DE MEJORA DE LA PROMOCIÓN, PRODUCCIÓN Y COMERCIALIZACIÓN TURÍSTICAS                               | COMARCA     |
| CARTA EUROPEA DE TURISMO SOSTENIBLE                                                                    | COMARCA     |
| CREACIÓN DE HOTEL DE CUATRO ESTRELLAS                                                                  | IRUELA (LA) |
| CONSTRUCCIÓN DE RESTAURANTE DE TRES TENEDORES                                                          | CAZORLA     |
| CREACIÓN MESON RURAL                                                                                   | SANTO TOMÉ  |
| AMPLIACIÓN DE RESTAURANTE EN HOTEL                                                                     | POZO ALCÓN  |
| AMPLIACIÓN DE LA CAPACIDAD DE HOSPEDAJE DE HOTEL                                                       | IRUELA (LA) |
| CONSTITUCION DE EMPRESA DE TURISMO ACTIVO Y SERVICIOS RELACIONADOS CON LA PESCA                        | POZO ALCÓN  |
| ADECUACIÓN DE INSTALACIONES PARA TURISMO ACTIVO                                                        | IRUELA (LA) |
| CONSTRUCCION DE HOTEL /APARTAMENTOS " AL ALBA"                                                         | POZO ALCÓN  |
| MESÓN RURAL                                                                                            | CAZORLA     |
| HOSTAL Y MESON RURALES                                                                                 | HINOJARES   |
| MESÓN RURAL                                                                                            | HINOJARES   |

| INDUSTRIAS AGROALIMENTARIAS                                                                                      |                 |
|------------------------------------------------------------------------------------------------------------------|-----------------|
| FABRICA DE EMBUTIDOS CASEROS Y OTROS PRODUCTOS TIPICOS                                                           | HUESA           |
| FABRICA DE EMBUTIDOS Y DERIVADOS CARNICOS ARTESANALES Y ADECUACION PARA LA CONSECUION DE LA MARCA PARQUE NATURAL | POZO ALCÓN      |
| AMPLIACIÓN DE INDUSTRIA DE PRODUCTOS CÁRNICOS ELABORADOS                                                         | CHILLUÉVAR      |
| FABRICA DE EMBUTIDOS IBERICOS                                                                                    | IRUELA (LA)     |
| CULTIVO DE SETAS Y CHAMPIÑÓN, ENVASADO Y COMERCIALIZACION                                                        | QUESADA         |
| GASTOS DE FUNCIONAMIENTO DEL GDR                                                                                 |                 |
| GASTOS DE FUNCIONAMIENTO GDR SIERRA DE CAZORLA                                                                   | PEAL DE BECERRO |
| INFRAESTRUCTURAS Y EQUIPAMIENTOS EN ZONAS RURALES NO AGRARIAS                                                    |                 |
| INDUSTRIA DE FABRICACIÓN DE MAQUINARIA AGRÍCOLA                                                                  | QUESADA         |
| PUESTA EN MARCHA DE UN TALLER DE CARPINTERÍA Y CERRAJERÍA METÁLICA                                               | CAZORLA         |
| ACTUACIÓN EN CENTRO SOCIO-CULTURAL “MIGUEL PICAZO DIOS”                                                          | CHILLUÉVAR      |
| CREACIÓN DE HORNO-PANADERÍA                                                                                      | SANTO TOMÉ      |
| CREACION DE ESTUDIO FOTOGRAFICO                                                                                  | CHILLUÉVAR      |
| AMPLIACIÓN Y TRASLADO DE NEGOCIO DE FABRICACIÓN DE MAQUINARIA PARA LA AGRICULTURA                                | QUESADA         |
| PUESTA EN MARCHA DE NEGOCIO DE FONTANERÍA                                                                        | IRUELA (LA)     |
| EQUIPAMIENTO URBANO DE SEÑALIZACIÓN EN COMARCA SIERRA DE CAZORLA                                                 | COMARCA         |
| CREACIÓN DE LUDOTECA                                                                                             | QUESADA         |
| TALLER DE GRABACIONES Y ESCULTURA                                                                                | CAZORLA         |
| SERVICIO DE CONSERVACIÓN MEDIOAMBIENTAL Y MANTENIMIENTO URBANO                                                   | QUESADA         |
| TALLER DE CERRAJERÍA                                                                                             | CAZORLA         |
| CONSTRUCCION DE NAVE INDUSTRIAL Y ADECUACION DE LA MISMA A FIN DE MONTAR CUADROS ELECTRICOS                      | CAZORLA         |
| SERVICIO DE NUEVAS TECNOLOGÍAS, INTERNET Y MANTENIMIENTO ELECTRÓNICO                                             | QUESADA         |
| CONSTITUCIÓN DE COMUNIDAD DE BIENES EN EL SECTOR ELÉCTRICO                                                       | POZO ALCÓN      |
| CREACION DE ESTABLECIMIENTO DE PINTURA , LACADO ,BARNIZADO Y RESTAURACION DE ESTRUCTURAS DE MADERA               | PEAL DE BECERRO |
| FABRICACION Y COMERCIALIZACION DE QUEMADORES Y CALDERAS DE BIOMASA                                               | POZO ALCÓN      |
| ADQUISICION DE UNA CESTA DE SEGURIDAD PARA EL TRABAJO AEREO                                                      | SANTO TOMÉ      |
| CLÍNICA DE PODOLOGÍA                                                                                             | PEAL DE BECERRO |
| AMPLIACION LAVANDERIA                                                                                            | POZO ALCÓN      |
| INVERSIONES EN REHABILITACION Y MAQUINARIA EN CARPIINTERIA DE MADERA MUEBLES JOSE SALVADOR S.L.                  | POZO ALCÓN      |
| EMPRESA DE SERVICIOS (PULIMENTACIÓN, LIMPIEZA INDUSTRIAL, DESINFESTACIÓN, PINTURA, PISCINAS...)                  | CAZORLA         |
| AMPLIACION Y MEJORA DE EMPRESA DE SERIGRAFIA                                                                     | IRUELA (LA)     |
| CENTRO DE ACTIVIDADES DEPORTIVAS Y DE MANTENIMIENTO Y CUIDADO CORPORAL                                           | PEAL DE BECERRO |
| CONSTRUCCIÓN DE TANATORIO                                                                                        | SANTO TOMÉ      |
| TALLER DE FORJA                                                                                                  | POZO ALCÓN      |
| PASTELERÍA INDUSTRIAL                                                                                            | QUESADA         |
| PUESTA EN MARCHA DE NEGOCIO DE FREIDURÍA                                                                         | PEAL DE BECERRO |
| TALLER DE ELABORACIÓN DE PIEDRA NATURAL, MÁRMOLES Y GRANITO.                                                     | CAZORLA         |
| TINTORERIA ECOLOGICA CON PROCEDIMIENTOS MEDIOAMBIENTALES                                                         | QUESADA         |

## ALGUNOS EMPRENDEDORES RURALES

*ÁNGEL MORENO, GERENTE DEL HOTEL Y SPA ÓLEO SALUD SIERRA DE CAZORLA*

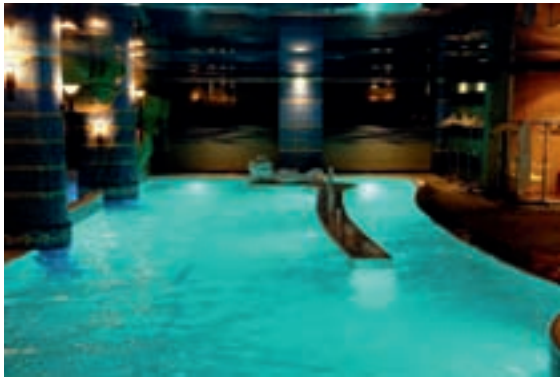

- ¿Cuándo surge este proyecto?

En 2006 en la localidad de La Iruela.

- ¿Qué servicios ofrece?

Servicios hoteleros y de salud de máxima calidad. Se trata de un hotel de 4 estrellas y es el primer spa temático sobre aceite de oliva. La idea inicial era la remodelación del Hotel Sierra de Cazorla, posteriormente, se desarrolló un proyecto más ambicioso que aúna tradición y modernidad, además de contribuir al desarrollo sostenible, con grandes calderas que propician la disponibilidad de calefacción y agua caliente. Se distingue del resto por los servicios diferenciados que ofrecemos, además de ser un 4 estrellas, con un spa exclusivo, tenemos habitaciones tematizadas en cuatro estilos distintos, al gusto del cliente más exquisito.

- ¿Cómo ha sido su experiencia con el Proder?

Puedo decir que el asesoramiento recibido por parte de los técnicos Proder resultó inestimable por el apoyo, la gestión y la información que nos facilitaron.

-¿Qué impacto ha tenido este proyecto en el empleo?

Este proyecto apoyado por el Proder nos ha permitido duplicar la plantilla de trabajadores desde que llevamos a cabo la remodelación y ampliación de nuestras instalaciones.



*DIEGO HIDALGO, DIRECTOR DE LA RESIDENCIA DE MAYORES UED LA CASA GRANDE*

- ¿Cómo surge la idea de esta residencia y unidad de estancia diurna?

Aunque fue creada en el año 2006, en el municipio de Santo Tomé, el proyecto estaba iniciado con anterioridad por el Ayuntamiento y la Delegación de Igualdad y Bienestar Social de la Junta de Andalucía. Posteriormente, se creó la Fundación de Desarrollo Rural de Santo Tomé, una entidad sin ánimo de lucro, que retomó las riendas del proyecto hasta hacerlo realidad.

- ¿Cuáles son sus principales líneas de actuación empresarial?

Nuestro objetivo es cubrir las necesidades de un elevado índice de población. La residencia y unidad de estancia diurna, con capacidad para 55 y 20 personas, respectivamente, contribuyen a paliar, en gran medida, las carencias de asistencia social en la zona a personas mayores.

- ¿Cuáles son los aspectos más llamativos del edificio?

La residencia cuenta con un sistema combinado de energía solar térmica y calefacción con biomasa. Además, se ha recuperado un antiguo palacete del siglo XVI, que se ha integrado en el complejo asistencial.

- ¿Cómo calificaría su experiencia con el Proder?

Tengo que hacer hincapié en el gran apoyo prestado por los técnicos Proder, ya que ayudaron a que el proyecto saliera adelante acompañado de ideas innovadoras, todo ello gracias a estos profesionales que trabajan en la ADR "Sierra de Cazorla". La subvención recibida fue destinada

## 18 promoción económica

a la construcción y equipamiento de las instalaciones.

- ¿Y en cuanto a la generación de empleo?

La residencia de mayores y la unidad de estancia diurna han creado 33 puestos de trabajo directos, a lo que hay que sumar otros empleos indirectos.



### **MANUELA ASTASIO, GERENTE DE LA CLÍNICA FISIOTERAPIA FISIOMAS**

- ¿Cuándo fue creado su proyecto?

En 2006, se trata de una Clínica de Fisioterapia "Fisiomás", ubicada en la localidad de Peal de Becerro.

- ¿Qué ofrece esta clínica a sus clientes?

Pretendemos ofrecer servicios especializados de fisioterapia a los habitantes de la comarca de Cazorla, pues consideramos que era necesario cubrir el servicio en la zona, donde no existía una clínica similar.

¿Qué le ha aportado el Proder?

El programa cubrió el 29 por ciento de la inversión prevista.

¿Qué generación de empleo se ha producido?

Un puesto fijo más un empleo eventual.



### **JESÚS RODRÍGUEZ, GERENTE DE LENUTER S.L.**

- ¿Cuándo se crea su empresa?

Oficialmente el año pasado, en 2007. Lenuter SL está ubicada en la localidad de Pozo Alcón.

- ¿Cuál es el ámbito de trabajo de la firma?

Nos dedicamos a la fabricación de calderas y quemadores de biomasa, ya que la empresa facilita sistemas para la quema de la biomasa a empresas e instituciones. Yo mismo he desarrollado el prototipo necesario para ofrecer estos servicios, que se puede describir como un sistema funcional de fácil fabricación y consumo eléctrico.

- ¿Cómo ha sido su experiencia con el Proder?

El asesoramiento recibido por parte de los técnicos Proder me ha permitido beneficiarme de diferentes ayudas. En total, he recibido una subvención de poco más de tres mil euros para ayudarme a afrontar la inversión realizada en la empresa.

- ¿Cuántos puestos de trabajo se han generado?

La puesta en marcha de Lenuter SL ha propiciado la creación de un puesto de trabajo estable. Espero que en el futuro se genere un mayor volumen de empleo y, como no, de negocio.



### FÉLIX SÁNCHEZ, GERENTE DE LA ALMEDINA

**- Describa su proyecto empresarial...**

Hablamos de la rehabilitación de la almazara histórica "La Almedina", que se encuentra ubicada en la carretera entre Peal de Becerro y Cazorla.

**- ¿En que consiste este proyecto?**

En la rehabilitación y puesta en valor de una almazara histórica y su conjugación con una nueva. La finalidad es que sus instalaciones se conviertan en un museo vivo, en el que el visitante descubra los distintos procesos de fabricación del aceite de oliva, desde la Edad Media hasta la actualidad. El objetivo es que esta almazara histórica se convierta en un reclamo más para el turismo en la Comarca, a la vez que se apuesta por la difusión de la cultura del aceite.

**- ¿Cómo ha sido su experiencia con el Proder?**

El Programa Proder ha resultado un apoyo importante para nosotros. Ahora estamos concluyendo la parte burocrática para beneficiarnos, finalmente, de una subvención. Pero lo más importante ha sido la ilusión de los técnicos en el proyecto, que lo han respaldado como si fuera propio.

**- ¿Cuántos empleos se han generado?**

Hasta el momento, dos puestos de trabajo, pero nuestras expectativas van más allá, por lo que esperamos crecer en empleos en el futuro.



### ANTONIO JÓDAR, ADMINISTRADOR DE CÁRNICAS SIERRA DE CAZORLA

**¿Cómo surge la idea de montar un negocio como Cárnicas Sierra de Cazorla?**

Surge al independizarnos, por decirlo de alguna manera, de otro empresario para el que trabajábamos. Nos ofrecieron una nave en Chilluévar y decidimos probar suerte en el negocio.

**¿Qué productos ofrece?**

Comenzó enfocado, principalmente, a la carne y los embutidos. Vimos el mercado y tuvimos que diversificar a otros sectores, como el paté. En la actualidad tenemos sala de despiece, fábrica de embutidos y, sobre todo, queremos potenciar el tema del paté.

**¿Qué supuso su paso por el Proder?**

Desde luego que una gran ayuda. Un dinero que invertimos en ampliar la maquinaria para trabajar en la sección de patés.

**¿Cuántos empleos genera su empresa?**

En la actualidad, 22 empleos, toda una responsabilidad.



*Juan Antonio Marín, José Castro y Manuel Vallejo en la presentación comarcal de NERA, en el Ayuntamiento de Quesada, el 28 de marzo de 2007.*

## NUEVA ESTRATEGIA RURAL DE LA SIERRA DE CAZORLA-NERA

La entrada de Andalucía en el Nuevo Marco Comunitario 2007-2013, determinado por el Reglamento Europeo para el Desarrollo Rural, FEADER, ha marcado la necesidad de elaborar las Estrategias de Desarrollo con las que las distintas comarcas andaluzas harán frente a este nuevo periodo - Nueva Estrategia Rural de Andalucía - NERA.

El proyecto NERA se ha enmarcado en el Programa Regional "Leader Plus" de Andalucía como una Acción Conjunta de Cooperación entre los 50 Grupos de Desarrollo Rural de la Comunidad Autónoma. La provincia de Jaén en particular, ha contado con un presupuesto total de 600.000 euros con un periodo de ejecución que ha comprendido desde el 1 de febrero de 2007 hasta el 31 de mayo de 2008.

La Nueva Estrategia Rural de Andalucía - NERA - desde un **análisis conjunto de la realidad**, ha permitido conocer la situación actual y la evolución reciente del medio rural a través de un **proceso de reflexión participativa** de ámbito comarcal y provincial, participado por todas las personas que habitan en el medio rural. El resultado ha sido una **propuesta de futuro para nuestro territorio** donde han quedado valorados los **problemas, las fortalezas y las potencialidades de la Sierra de Cazorla**.

El efecto principal ha sido la puesta en valor del territorio a través de su promoción, también

ha tenido efecto sobre el medio ambiente, con la sostenibilidad rural; sobre grupos objetivo: jóvenes, mujeres y otros colectivos y un efecto de corrección de desequilibrios territoriales.

NERA tuvo su comienzo a principios de 2007, concretamente el 28 de marzo se presentó a la población de la Sierra de Cazorla en el Salón de Plenos del Ayuntamiento de Quesada.

Sus fases son: Diagnóstico el medio rural/ Fijación de objetivos/ Formulación de estrategias/ Redacción de la estrategia comarcal/ Observatorio 2007-2013/ Implementación y Control.

En todas las fases de elaboración del documento se ha hecho hincapié promover la **igualdad**, en las **nuevas tecnologías** y en la **sostenibilidad ambiental**, debido al grave problema al que la sociedad se enfrenta ante el cambio climático.



*Presentación comarcal de NERA, en el Ayuntamiento de Cazorla, el 19 de diciembre de 2007.*



*Director General de Desarrollo Rural, Delegado de Agricultura y Pesca y Gerentes de los GDR's de Jaén*

### JORNADAS DE REFLEXIÓN PROVINCIAL

El día 16 de noviembre se realiza a nivel provincial una jornada de trabajo para establecer las sinergias entre las 7 comarcas de la provincia de Jaén y así elaborar la estrategia rural provincial.

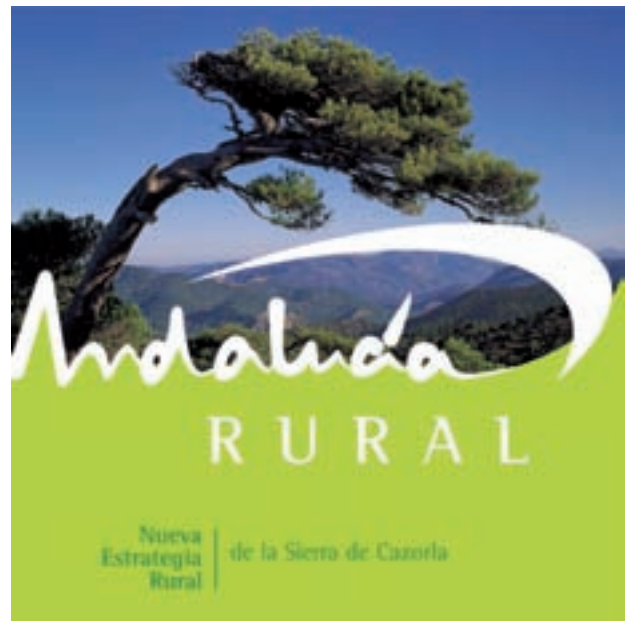

### PRESENTACIÓN COMARCAL

Finalmente, en el mes de diciembre, se presenta al territorio la Nueva Estrategia Rural de la Sierra de Cazorla, un documento que recoge por escrito el trabajo que la ADR Sierra de Cazorla, junto con los agentes socioeconómicos, las entidades cívicas, financieras, organizaciones profesionales agrarias, sindicatos, administraciones públicas y privadas.

El resultado de NERA en toda la Comunidad Autónoma de Andalucía ha sido la elaboración de 50 estrategias comarcales, 8 estrategias provinciales y una estrategia regional.

Además del documento por escrito, en la web de la Asociación [www.comarcasierracazorla.es](http://www.comarcasierracazorla.es) se puede descargar el documento completo.



*Mesa temática sobre infraestructuras y transportes.*

## ENERGÍAS RENOVABLES

Las energías renovables tienen su origen en la radiación solar, incluye la hidráulica y la eólica, ya que estas dos están desencadenadas por el calentamiento de la superficie de la Tierra. El excesivo consumo energético que se está produciendo en los últimos tiempos, el que esa energía proceda principalmente de importaciones y que se llegue a niveles extremos de contaminación son, entre otros, los motivos que han llevado a la ADR a impulsar nuevos modelos energéticos sostenibles con el medio, que ahorren y diversifiquen la procedencia de la energía pero, sobre todo, que sean respetuosos con nuestro entorno.

En nuestra Comarca predominan las instalaciones de energía solar fotovoltaica conectada a red y el uso de la biomasa con fines térmicos. Destaca el estudio que se está realizando sobre el potencial eólico del territorio para la instalación de un Parque Eólico.

### INSTALACIONES SOLARES FOTOVOLTAICAS

En la provincia de Jaén el valor aproximado de la irradiancia global media es de 5 Kwh. / m<sup>2</sup> día.

Todas estas instalaciones están incluidas en el “Programa de Promoción de Instalaciones Solares Fотовoltaicas Conectadas a Red de Titularidad Municipal”



| PROMOTOR                                         | LOCALIZACIÓN             | AÑO CREACIÓN | POTENCIA  |
|--------------------------------------------------|--------------------------|--------------|-----------|
| AYUNTAMIENTO DE SANTO TOMÉ                       | Campo de fútbol          | 2005         | 95,040 kw |
| FUNDACIÓN PARA EL DESARROLLO RURAL DE SANTO TOMÉ | Campo de fútbol          | 2005         | 95.040 kw |
| AYUNTAMIENTO DE LA IRUELA                        | Cementerio municipal     | 2006         | 95,040 kw |
| AYUNTAMIENTO DE PEAL DE BECERRO                  | Residencia de la 3ª Edad | 2006         | 60 kwp    |
| AYUNTAMIENTO DE CHILLUÉVAR                       | Paraje Los Quiñones      | 2006         | 95,040 kw |
| AYUNTAMIENTO DE CAZORLA                          | Polígono Industrial      | 2007         | 95,040 kw |
| AYUNTAMIENTO DE HUESA                            | Paraje El Ventorro       | 2007         | 95 kwp    |
| AYUNTAMIENTO DE QUESADA                          | Centro de salud          | 2007         | 30 kwp    |
| AYUNTAMIENTO DE POZO ALCÓN                       | Matadero municipal       | 2007         | 60 kwp    |

### INSTALACIONES SOLARES TÉRMICAS

Todas ellas incluidas en el “Programa de Instalación de Energía Solar Térmica en Polideportivos Municipales”

| PROMOTOR                   | LOCALIZACIÓN | AÑO COMIENZO | SUPERFICIE m <sup>2</sup> | VOLUMEN ACTUACIÓN |
|----------------------------|--------------|--------------|---------------------------|-------------------|
| AYUNTAMIENTO DE POZO ALCÓN | Pozo Alcón   | 2006         | 12,95                     | 1.000             |
| AYUNTAMIENTO DE CAZORLA    | Cazorla      | 2006         | 12,95                     | 1.000             |



## USO DE LA BIOMASA CON FINES TÉRMICOS

El potencial energético tanto de los residuos procedentes del olivar (leña, ramón, hoja) como de los residuos y subproductos generados en la obtención de aceite de oliva es de 1.264.260 tep / año según la Agencia Andaluza de la Energía (tep: tonelada equivalente de petróleo)

### PISCINA MUNICIPAL DE CAZORLA

Localización: Piscina Municipal  
Año de comienzo: 2005  
Potencia: 581 Kw.  
Promotor: Excmo. Ayuntamiento de Cazorla  
Rendimiento de la caldera: 82%  
Fuente de alimentación: Hueso de aceituna  
La caldera calienta un volumen de 650 m<sup>3</sup> de agua

### RESIDENCIA DE LA 3ª EDAD DE SANTO TOMÉ

Localización: Residencia de la 3ª Edad  
Año de comienzo: 2006  
Potencia: 200 Kw.  
Promotor: Excmo. Ayuntamiento de Santo Tomé  
Fuente de alimentación: Hueso de aceituna  
Dos calderas para suministrar ACS y calefacción con apoyo de energía solar térmica.

### HOTEL & SPA SIERRA DE CAZORLA (LA IRUELA)

Localización: Hotel & SPA Sierra de Cazorla (La Iruela)  
Año de comienzo: 2006  
Potencia: 450 Kw. cada una (dos calderas)  
Promotor: Grupo Hotelero Sierra  
Fuente de alimentación: Hueso de aceituna  
Consumo estimado: 730-1.300 Kg. / día (400.000 Kg. / año)  
Dos calderas para suministrar ACS y calefacción

### RESIDENCIA DE LA 3ª EDAD DE PEAL DE BECERRO

Localización: Residencia de la 3ª edad  
Año de comienzo: En ejecución  
Promotor: Ayuntamiento de Peal de Becerro

## MINIHIDRÁULICA

La Sierra de Cazorla tiene un potencial muy elevado en los cursos altos para la instalación de estas centrales

### LOS ÓRGANOS

Localización: Cazorla  
Potencia: 1.920 Kw.  
Promotor: Sevillana Endesa

### LA CERRADA DEL UTRERO

Proyecto futuro de recuperación.  
Localización: Cazorla



Caldera de Biomasa ardiendo.

## EÓLICA

Actualmente, el único parque eólico comercial de la provincia de Jaén es el de la “Sierra del Trigo” en la zona de Campillo de Arenas-Noalejo-Valdepeñas con 23 máquinas de 660Kw. y una potencia de 15,18 MW.

Sin embargo, ya en nuestro territorio se está desarrollando un estudio de evaluación del potencial eólico de la Comarca. El proyecto incluye la instalación y seguimiento de los datos recogidos a través de torres ubicadas en tres zonas con características específicas del territorio. En segundo lugar, se ha procedido a los correspondientes trámites necesarios para la instalación de un Parque Eólico en el lugar mas óptimo, en base a los resultados obtenidos, habiendo realizado el correspondiente Estudio de Impacto Ambiental con un segundo estudio de avifauna de ciclo completo y la constitución de la Sociedad de Valorización de “Energías Renovables del Guadiana Menor S.L”.

*Torre de medición situada en la Dehesa de Quesada.*



# formación y empleo

## ANDALUCÍA ORIENTA

Es un Servicio de Orientación Profesional público y gratuito cuyo objetivo esencial es promover la mejora de la empleabilidad de las personas desempleadas a través de los Itinerarios Personalizados de Inserción, entendiéndose por estos la definición, realización y seguimiento de un conjunto de acciones que mejoren su ocupabilidad y promover la inserción laboral de las personas demandantes de empleo. *Porcentajes de usuarios que han pasado por el programa:*

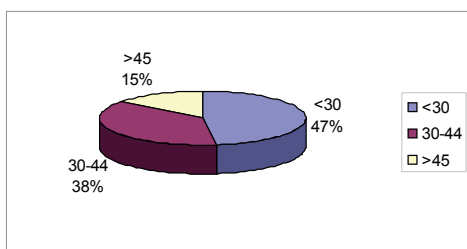

Edad usuarios

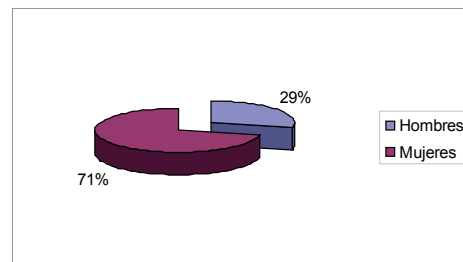

Sexo usuarios

## EXPERIENCIAS PROFESIONALES PARA EL EMPLEO

Las Experiencias Profesionales para el Empleo (EPES) es un programa de la Consejería de Empleo de la Junta de Andalucía, relativamente reciente. No en vano, es el primer año que se imparte desde esta entidad. El objetivo fundamental de EPES es promover la inserción laboral de personas desempleadas a través de la realización de prácticas profesionales en las empresas y tutorías grupales e individuales. Desde este programa se intenta acercar a las personas demandantes de empleo a la realidad laboral.

Por su parte, el grado de participación en nuestra Comarca ha sido bastante alto, con 49 alumnos. Todos han realizado sus prácticas en empresas del Sector Secundario, en nuestra Comarca. La inserción laboral ronda el 30 por ciento.

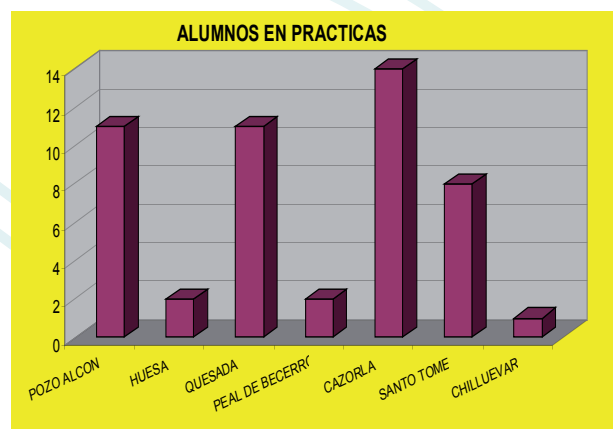

Alumnos por población

## GÉNERO Y JUVENTUD

### 1. PROGRAMA DE DINAMIZACIÓN LABORAL “OBJETIVO EMPLEO”

El objetivo es conseguir el acceso de la mujer al mercado de trabajo mediante la inserción laboral en empresas, poniendo en contacto a las mujeres desempleadas con la oferta de empleo real existente. Para conseguir este objetivo se desarrollaron varios programas:

#### Programa de Dinamización de Empleo



#### II Encuentros de Empleo desde la Perspectiva de Género y Juventud

Se recibieron dos encuentros, uno en Chilluévar y otro en la localidad de Pozo Alcón, con el objetivo de informar a las mujeres desempleadas de la Comarca Sierra de Cazorla de los recursos que se encuentran a su alcance para el acceso al empleo.



### 2. I Y II PROGRAMA DE FOMENTO DE IGUALDAD DE OPORTUNIDADES COMARCA SIERRA DE CAZORLA

Se trataba de fomentar la constitución de los Consejos Municipales de la Mujer, cuya finalidad era la elaboración de estudios, informes y propuestas para hacer efectivo el principio de igualdad entre hombres y mujeres en todos los ámbitos de la vida privada y pública, tanto política, económica, cultural, laboral, educativa, social, y urbanística de los municipios que conforman la Comarca Sierra de Cazorla.

#### Programa de Sensibilización y apoyo para la implantación de Consejos Locales de la Mujer.

Consistió en contactar con agentes locales y prestar el apoyo técnico y los recursos necesarios para impulsar la implantación de los Consejos en los municipios de la Comarca, como foros permanentes de promoción de políticas de Igualdad de Oportunidades.

#### Programa de Cooperación: Red Interterritorial de Iniciativas Emprendedoras.

Se llevó a cabo un encuentro con la intención incentivar la iniciativa emprendedora en actividades innovadoras y dinamizar las actividades empresariales ligadas al territorio.



Finalmente se editó un Boletín de Experiencias Novedosas desarrolladas por mujeres.

**Programa de Cooperación: Red Interterritorial de recuperación de saberes y oficios tradicionales de las mujeres rurales**

Surgió por la necesidad de rescatar y conocer los saberes y oficios tradicionales a través del testimonio de las mujeres rurales. Para ello se realizó un encuentro mediante el cual se expusieron todos aquellos saberes y actividades tradicionales de los territorios cooperantes. Finalmente se elaboró un manual con todos aquellos saberes y oficios tradicionales recopilados.

**3. PROGRAMA DE FOMENTO DEL AUTOEMPLEO ENTRE LAS MUJERES DE LA COMARCA**

Incrementar las posibilidades de creación de empresas e inserción laboral de las mujeres de nuestra comarca fomentando el espíritu emprendedor.

Dentro de este programa ya se ha realizado:

**Proyecto de Cooperación “Red Interterritorial de Asociaciones de mujeres”**

Se llevó a cabo un encuentro de Asociaciones de Mujeres en el que se intercambiaron experiencias y buenas prácticas, para poder rentabilizar e innovar con los recursos existentes. Como resultado final, se va a editar, en breve, un estudio sobre el asociacionismo femenino de las comarcas cooperantes, en el que se visibilice el trabajo de las asociaciones de mujeres.

*\*El resto de actividades de este programa se llevará a cabo en sucesivos meses a lo largo del año 2008:*

- Concurso de Iniciativas Empresariales “Mujeres emprendedoras de la Comarca”.
- Catálogo de proyectos desarrollados por mujeres de la comarca “Proyecto Sierra Cazorla”.
- Exposición de proyectos desarrollada por mujeres de la Comarca.
- Feria de Mujeres Empresarias de la Comarca.
- Elaboración de una Guía de Recursos de Género de nuestra Comarca.





## EQUAL-HIMILCE

La iniciativa Comunitaria EQUAL es un programa financiado por el Fondo Social Europeo que permite experimentar procedimientos y líneas de actuación novedosas a favor de la igualdad de oportunidades.

El proyecto Himilce se encuadra dentro de esta iniciativa comunitaria con una duración de tres años (hasta finales de 2007). La gestión corresponde a la AD Himilce formada por 13 entidades socias de la provincia de Jaén. Aglutina a seis asociaciones de desarrollo rural, Cámara de Comercio, Confederación de Empresarios, UGT, Universidad de Jaén, FEJIDIF y Jaén Acoge.

El objetivo general es el fomento del espíritu emprendedor de los jóvenes, inmigrantes y personas con algún tipo de discapacidad prestando atención especial a las mujeres.

El proyecto pretende la promoción integral creándose un circuito para favorecer el espíritu empresarial, basado en un ciclo combinado de motivación, información, formación, asesoramiento y acompañamiento.

Dentro de las actividades más importantes que se llevan a cabo por las asociaciones de desarrollo de cada una de las comarcas son:

1. Campañas de captación y difusión
2. Cursos de Simulación Empresarial SEFED

Campañas informativas para la captación de beneficiarios/as.

### Cursos de Simulación Empresarial SEFED.

Se han impartidos dos cursos de simulación empresarial SEFED “Gestión y Administración de Empresas con Metodología de Simulación Empresarial” (metodología innovadora para el aprendizaje práctico de las competencias necesarias para la puesta en marcha y gestión de una empresa) en la Comarca, con una duración lectiva de 315 horas.

El primero en Peal de Becerro del 21 de abril de 2006 hasta el 27 de julio de 2006, con 12 beneficiarios.

El segundo en Quesada del día 12 de marzo de 2007 hasta el 27 de junio de 2007, con 14 beneficiarios.





*Telecentro de Santo Tomé.*

## FORMACIÓN PROFESIONAL OCUPACIONAL

La creación y mantenimiento de empleo es una condición imprescindible para que se mantenga la población en nuestra Comarca. Sin la formación necesaria, difícilmente se puede conseguir este objetivo. En este sentido, la Asociación solicita anualmente cursos de formación para preparar a los ciudadanos e intentar su inserción en el mundo laboral.

Desde 2002, la Comarca cuenta con tres Telecentros, uno en Chilluévar, otro en Collejares y, el tercero, en Santo Tomé, ubicados en locales de los propios ayuntamientos y totalmente equipados de mobiliario, equipos informáticos, líneas ADSL o RDSI y sistemas de climatización, mediante subvenciones del Programa PRODER. La Aso-

ciación colaboró con el Consorcio de Desarrollo Rural “Comarca Sierra de Cazorla” en todas las gestiones para su apertura y, posteriormente, solicitó su homologación como centros de formación profesional ocupacional.

De este modo, desde 2004 hasta la actualidad se han impartido dos especialidades diferentes con un total de 10 cursos:

- Iniciación a la Red de Internet.
- Informática de usuario.

Se han impartido un total de 1.538 horas de formación de las que se han beneficiado 150 alumnos. El objetivo es solicitar cada año especialidades nuevas para poder ir cubriendo las necesidades formativas de los habitantes de nuestra Comarca.

*Guadalinfo de Collejares.*



# turismo

El turismo es la actividad económica con mayor capacidad de diversificación en las áreas rurales. Esto ocurre en nuestro territorio, uno de los destinos turísticos de naturaleza más consolidados de Andalucía. De ahí la importancia de esta área para nuestro Grupo de Desarrollo que ha realizado las siguientes actuaciones para el periodo 2004-2008.

## CARTA EUROPEA DE TURISMO SOSTENIBLE

### JORNADAS DE DIVULGACIÓN DE LA CETS EN EL PARQUE DE LAS SIERRAS DE CAZORLA, SEGURA Y LAS VILLAS

Estas jornadas se celebraron con el objetivo de dar a conocer a los actores públicos y privados del sector turístico las actuaciones previstas dentro de la Carta Europea de nuestro territorio además de sentar las bases para la creación del Foro de Turismo Sostenible. Se desarrollaron el 15 de diciembre de 2005 en el Hotel Coto del Valle.

### DISEÑO PILOTO DE PRODUCTO DE ECOTURISMO

Se realizaron una serie de talleres con los empresarios de la zona y otros actores relacionados con el turismo para el diseño piloto de productos de ecoturismo y sus posibles vías de comercialización. Estuvieron organizados por la Secretaría General de Turismo en los Parques Naturales adheridos a la CETS.

## CREACIÓN DEL FORO DE TURISMO SOSTENIBLE

En el mes de abril de 2007 quedó constituida la Asociación de Turismo Sostenible del Parque Natural de las Sierras de Cazorla, Segura y Las Villas con el objetivo de apoyar las actuaciones previstas en la CETS y seguir los principios de la misma, así como ser un instrumento de encuentro y comunicación entre los agentes implicados en el turismo de este espacio natural. Esta asociación cuenta con una junta directiva y tiene actualmente más de sesenta miembros.

### CREACIÓN DE PUNTOS DE INFORMACIÓN DE PARQUES ADHERIDOS A LA CETS

Se han establecido tres puntos de información turística según lo establecido en la CETS. En nuestra Comarca los puntos han sido el Hotel Los Nogales, en Pozo Alcón; la Casa Rural Huerta del Cañamares en La Iruela y el Museo Etnográfico de Arroyo Frío en Arroyo Frío, La Iruela.

### III JORNADAS DE LA RED IBÉRICA DE LA CETS - SIERRA DE CAZORLA

Dirigentes de Europarc España, directores-conservadores de diversos Parques Naturales españoles y portugueses, técnicos de medio ambiente y de los grupos de desarrollo rural, entre otros, fueron los asistentes a estas jornadas. Se celebraron en la localidad de Cazorla en el mes de febrero de 2008 y contaron con 150 participantes.



Asistentes a las III Jornadas de la Red Ibérica de la CETS Cazorla.



## FRONDOSA NATURALEZA

Este epígrafe da nombre a una exposición itinerante sobre los recursos del Parque Natural de Cazorla, Segura y Las Villas. Tras ser visitada por más de 150.000 personas en 14 ciudades españolas, la exposición tendrá su sede permanente en Cazorla. La exposición surgió a raíz del incendio que asoló parte del parque natural en 2001.

## RUTA FÉLIX RODRÍGUEZ DE LA FUENTE

Esta ruta, en cuya concepción y puesta en marcha ha colaborado el GDR, transcurre a través de 20 kilómetros de bellos parajes, escenarios de la recordada serie “El Hombre y la Tierra”.

## PLAN DE DINAMIZACIÓN TURÍSTICA

El Parque Natural cuenta desde finales del 2007 con un Plan de Dinamización Turística que por primera vez afecta en su conjunto a todos los municipios de este espacio. Será la Diputación Provincial de Jaén, a través del Área de Turismo y Desarrollo Local Sostenible, la encargada de gestionar los 3.328.000 € de dotación presupuestaria para ponerlo en práctica durante los cuatro años de duración del mismo.





## TURISMO ORNITOLÓGICO

La Asociación de Desarrollo Rural ha diseñado y ejecutado un paquete de actuaciones con el objeto de diversificar la oferta turística y atraer a un viajero específico, orientado al disfrute de nuestro patrimonio natural y, en especial, a la riqueza ornitológica, además de poner en valor entre la población local las aves, como posible fuente de ingresos. Así, se han diseñado y señalado 10 senderos de interés ornitológico y se ha publicado la guía de aves del Parque Natural de las Sierras de Cazorla, Segura y las Villas, dentro de las directrices de la Carta Europa de Turismo Sostenible. Ha sido financiado por FEOGA, Junta de Andalucía y Diputación de Jaén.

El proyecto comprende varias actuaciones:

la edición de una guía de las aves que pueden verse en el Parque Natural de las Sierras de Cazorla, Segura y Las Villas. Contiene 173 fichas de aves y un cd con el canto de las más comunes.

la edición de una guía en inglés, que incluye también el cd, con las aves más representativas.

Señalización de 10 senderos de interés ornitológico en la Sierra de Cazorla, que previamente han sido chequeados para valorar la diversidad ornitológica de los mismos. En tres de ellos se han instalado observatorios.

Los senderos señalizados son :

- Cerrada de Utrero
- Laguna de Valdeazores, con observatorio.
- Río Borosa
- Cueva de la Malena
- El Chorro, con observatorio.
- La Presilla
- Puente de la Cerrada, con observatorio
- El Chillar
- Barranco del Guadalentín
- Arroyo de Guazalamanco

Edición de una carpeta con trípticos de los 10 senderos de interés ornitológico. Cada tríptico contiene el mapa de la ruta, la explicación de la misma y las aves más comunes que se pueden observar en el recorrido, señalando las especies de mayor interés. Esta información aparece en inglés y español.

Edición de dos posters, uno de aves comunes y otro de aves rapaces diurnas y nocturnas.

Asistencia a ferias del sector, como FIO 2008 en Monfragüe y Feria de Aves de Tarifa 2008.



## SEÑALIZACIÓN TURÍSTICA

Se han invertido 120.000 euros en la homogeneización de toda la señalización direccional del Parque Natural y en la sustitución de las anteriores señales. En total, se han colocado 101 señales y, entre ellas, hay tres tipos diferentes: señales de flechas direccionales en cruces y carreteras hacia los municipios y lugares emblemáticos como embalses o ruinas arqueológicas; carteles de bienvenida de los distintos municipios y señales direccionales dentro de las propias localidades, que indican lugares de interés.



## RUTA DE LOS MAQUIS

Con el objeto de diversificar la oferta turística y de atraer el turismo hacia zonas menos visitadas de la Comarca se han señalado tres rutas (con sus variantes) que transcurren por los lugares que utilizaron los últimos guerrilleros antifranquistas. Estas rutas transcurren por los municipios de Quesada, Hinojares y Pozo Alcón.

### JORNADAS SOBRE LOS MAQUIS

El municipio de Quesada acogió, en noviembre de 2007, unas jornadas en las que se presentó el trabajo realizado en la ruta de los maquis, además de dar a conocer la historia de estos guerrilleros y, en concreto, la de Manuel Calderón, el último maqui, muerto y enterrado en Quesada. Además se celebró una exposición fotográfica y se realizó una de las rutas.



## EDICIÓN DE MATERIAL PROMOCIONAL

La edición de material turístico es una de las labores desempeñadas por el Grupo de Desarrollo. Este material se difunde en ferias de turismo y en la Oficina de Turismo. Entre las ediciones de este periodo se encuentran: Mapa de información general sobre la Comarca, Catálogo Patrimonial en CD, Mapa de servicios en español, Mapa de servicios en inglés, Mapa de rutas en inglés, Guía de la Comarca...

Además, el Grupo de Desarrollo ha colaborado con otros organismos en las siguientes publicaciones:

Guía de Flora y Fauna del Parque Natural de las Sierras de Cazorla, Segura y Las Villas, en colaboración con Rufino Nieto.

Guía del Parque Natural de las Sierras de Cazorla, Segura y Las Villas, en colaboración con Diputación Provincial de Jaén, ADLAS y GDR "Sierra de Segura" y patrocinada por Turismo Andaluz.

Guía de senderos del Parque Natural de las Sierras de Cazorla, Segura y Las Villas, colaborando con las mismas entidades que en la anterior.



## ASISTENCIA A FERIAS DEL SECTOR

El Grupo de Desarrollo ha experimentado una gran evolución. Con anterioridad, la asistencia a ferias de turismo se realizaba siempre bajo el auspicio del Patronato de Turismo de la Diputación Provincial de Jaén, en la actualidad esto ya no sucede en todas las ferias. Así, en 2005 se realizó un primer stand, en colaboración con Adlas, Gdr “Sierra de Segura” y Parque Natural, con el que asistimos a Tierra Adentro y, en 2006 se apostó por la creación de otro distinto (en colaboración con las mismas entidades), con el que se intentaba dar una imagen homogénea del Parque Natural, acompañado por elementos de merchandising con la misma estética.

Las Ferias a las que hemos asistido son: FITUR: junto a la Diputación Provincial de Jaén desde 2004 hasta 2008. TIERRA ADENTRO: con stand propio como Parque Natural, IV, V, VI y VII ediciones. TURISMUR, Salón Nacional del Turismo y Tiempo Libre. Acudimos con mostrador propio en las XIII, XIV y XV ediciones, y con stand propio como Parque Natural en las XVI y XVII ediciones. FERANTUR, Sevilla, en 2007 y 2008. IBERCAZA, I edición. Con stand propio como Parque Natural. FIO, Feria Internacional de Ornitología de Monfragüe, con mostrador propio.



## COMERCIALIZADORA DE TURISMO DE JAÉN (CTJ)

El Grupo de Desarrollo Rural “Sierra de Cazorla”, junto a nueve entidades y empresarios más de la Comarca es socio de la CTJ. Esta empresa nació hace cuatro años para dar respuesta a una necesidad del sector turístico en la provincia: aunar la dispersión de servicios, recursos, alojamientos y restauración agrupándolo en “paquetes” turísticos.

# socio cultural

## PLAN DE COMARCALIZACIÓN DE LA ACCIÓN CULTURAL

El Plan de Comarcalización Cultural es un amplio programa puesto en marcha en la ADR a través de un convenio con la Diputación Provincial de Jaén y los nueve ayuntamientos de la Comarca Sierra de Cazorla. El objetivo principal es acercar la Cultura todos los municipios que conforman la Comarca, por un lado realizando las actividades propias del programa de cultura desde la ADR y, por otro, actuando como interlocutor del Área de Cultura y Deportes de la Diputación Provincial. También se realizan funciones de asesoramiento y colaboración con los ayuntamientos.

Entre otras, se pueden destacar las siguientes actuaciones:

### EXPOSICIONES:

Se intenta fomentar el arte y poner en valor a los artistas y creadores de la Comarca para ello se ha promovido:

Exposición Colectiva de Pintura “Artistas Plásticos de la Comarca Sierra de Cazorla” (20 artistas. Abril-julio 2004)

“Contra el Viento”. Exposición Itinerante de poesía y dibujos. Diseñada por Manuel Molina (autor de los poemas) y Christophe Berville (crea un dibujo a cada uno de los poemas). (Abril-septiembre 2004)

Exposición de pintura de Ángel Moreno Jordán.

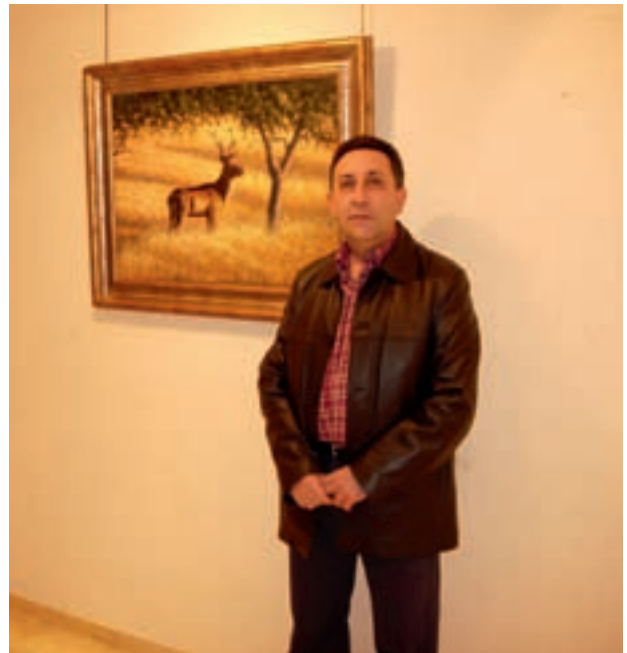

(Cazorla. Diciembre, 2005-enero de 2006).

Exposición de Pintura “Las caras del Quijote”



(Cazorla. Mayo de 2005)

Exposición de Fotografía “Andalucía Rural”



(Cazorla. Octubre 2004)

**CERTÁMENES Y CONCURSOS**

**Certamen de Poesía para Mayores (año 2004).** Concurso de ámbito comarcal. Los tres ganadores fueron María Garrancho Marín (Quesada), Juan Tamayo (Cazorla) y Josefa Rodríguez Bayona (Quesada).

**CERTAMEN DE RELATO CORTO (AÑO 2005)**

Los tres ganadores de este certamen fueron Pedro Antonio Tíscar Oliver, Manuel Molina González y Alfonso Cerdá García de la Parra.

**CONCURSO TARJETAS DE NAVIDAD**



La participación de niños ha ido aumentando cada año hasta alcanzar los 836 en 2006 con una gran calidad en los dibujos por lo que la ADR decidió exponerlos durante el mes de diciembre de 2006.

**CAMPAÑAS DE ANIMACIÓN A LA LECTURA**

El Programa de Cultura ha realizado todos los años una Campaña de Animación a la lectura en todos los municipios de la Comarca, junto con el programa Ciudades ante las Drogas. Se pretende, por un lado, fomentar la lectura a edades tempranas y, por otro, promocionar a los autores de la Comarca. Han participado 2.440 jóvenes en 2004, 1.480 en 2005 y 1.890 en 2006.



Otra iniciativa es “Biblioteca al aire libre” que durante el verano se ha instalado en plazas y parques céntricos de los municipios.

**SAFARIS FOTOGRÁFICOS**

Durante el Safari fotográfico se organiza una ruta guiada por el Parque Natural de Cazorla, Segura y Las Villas. Además, se entrega una cámara fotográfica de un solo uso a cada uno de los participantes para que realicen fotografías durante todo el trayecto. Las rutas seleccionadas fueron la bajada del río Borosa en el 2004 y la Ruta del Guazalmanco en el 2005.



### **RUTAS CULTURALES**

Las rutas culturales pretenden dar a conocer y promocionar los recursos patrimoniales de la Comarca. Enfocadas para jóvenes estudiantes de la E.S.O. de todos los Centros Escolares de la comarca.

En el año 2004 se realizó la II Ruta Cultural. "Un Paseo Por La Prehistoria" que consistía en una charla informativa y una visita a la Cueva del Encajero y abrigo de Manuel Vallejo, con un total de 8 rutas en las que participaron 495 jóvenes de toda la comarca.



En el 2005 se realizó la III Ruta Cultural "Conoce tus castillos" visitando el Castillo de la Yedra de Cazorla, Castillo de La Iruela y Torres Medievales de Peal de Becerro. Se organizaron 9 rutas para cada uno de los municipios con un total de 447 participantes.

### **JUEGOS DE PREGUNTAS "CONOCE LA COMARCA SIERRA DE CAZORLA" Y CAMPEONATO COMARCAL DE CULTURA**

#### **JUEGO DE MESA**

Juego de temática comarcal con 720 preguntas divididas en cuatro apartados: Geografía y natu-

raleza; Historia y patrimonio; Artes y costumbres y Cultura general. Se editaron 1.000 ejemplares repartidos gratuitamente.

#### **JUEGO INTERACTIVO**

Próximamente se presentará una versión de este juego adaptada a un modo interactivo del que se repartirán otros 1.000 ejemplares. También se colgará en la página Web de la ADR.

#### **CAMPEONATO COMARCAL DE CULTURA**

Se celebró en enero de 2007 y compitieron alumnos de ESO y Bachillerato de Cazorla, Peal de Becerro, Quesada, Chilluévar y La Iruela. Participaron 22 equipos de 4 alumnos cada uno, clasificados por cursos.



### **TEATRO**

#### **CIRCUITO DE TEATRO EN LA CALLE 2004**

El objetivo era promocionar el teatro en la Comarca y ofrecer a los municipios que carecen del espacio escénico la posibilidad de disfrutar de un día de teatro en la calle.

#### **MARIANA PINEDA EN QUESADA**

Representada por el grupo de teatro Santa Ana de Pozo Alcón, con el fin de promocionar a los grupos de teatro de aficionados comarcales.



### PROGRAMACIÓN ESPECIAL IV CENTENARIO DEL QUIJOTE

El Quijote cumple 400 años

Programa procedente de la Diputación Provincial de Jaén y llevado a cabo en todas las comarcas, compuesto por concurso de todo tipo: poesía, relatos, teatro, dibujos, etc.

Lecturas continuadas del “Quijote”

Participaron los colectivos más representativos de la comarca. Desde alcaldes y concejales a directivos, organismos públicos, alumnos y profesores de colegios e IES, asociaciones y párrocos.

### CUENTACUENTOS SOBRE EL QUIJOTE

Representados en las plazas y salones de actos de los municipios de Chilluévar, Pozo Alcón, Quesada y Huesa.

### OTRAS ACTIVIDADES PUNTUALES

**Recital Poesía**, en Santo Tomé, una de las actividades de la semana cultural en colaboración con la Asociación Cultural Baécula.

Participación en el I Foro de la Oferta Cultural de la Provincia de Jaén

**Encuentro de mujeres de la Comarca** para colaborar en el estudio realizado por Manolo Rincón (cocinero de Canal Sur) y José Oneto (Diario Jaén) sobre la gastronomía andaluza.



## PLAN DE COMARCALIZACIÓN DE LA ACCIÓN DEPORTIVA

### JORNADAS SOBRE RECREO Y OCIO

Con esta actividad cada verano se desarrolla una serie de juegos y deportes alternativos no convencionales y no susceptibles de practicarse habitualmente.



### JORNADAS SOBRE DEPORTE SENYOR

El objetivo es promocionar hábitos de vida activos y saludables entre las personas mayores de 60 años. Para ello se organizan actividades deportivas para los grupos de especial atención (mayores) en la Comarca Sierra de Cazorla. Se dan a conocer así los beneficios psicológicos y motores derivados de una práctica deportiva moderada acorde con la edad.



### JORNADAS COMARCALES DE FORMACIÓN DEPORTIVA

Se ha intentado desarrollar un plan de formación en la provincia de Jaén como uno de los aspectos más importantes de la planificación deportiva municipal. Se trata de facilitar la formación continua de los distintos sectores implicados en el ámbito de la actividad deportiva municipal y acercar las acciones formativas a los lugares de residencia de los interesados, a la vez que se fomentan las actividades en el ámbito comarcal.

### JUEGOS DEPORTIVOS EN LA PROVINCIA DE JAÉN

Con esta actividad se intenta orientar la práctica deportiva de los habitantes de nuestra Comarca dentro del esquema lúdico-formativo-recreativo. Así, se da al deporte su valor como parte del proceso de formación integral del individuo creando hábitos deportivos que enseñen a vivir alejados de prácticas no saludables y facilitando la práctica deportiva a la población escolar de la provincia de Jaén.



### CIRCUITO PROVINCIAL DE PETANCA

Esta acción surge de la intención de dar una actividad de competición a grupos de especial atención promoviendo hábitos saludables y deportivos en los participantes. Se ofrece un lugar de encuentro para los practicantes de este deporte, facilitando el intercambio humano y deportivo y, a la vez, ocupando el tiempo libre desde una perspectiva lúdica y participativa.

### CIRCUITO PROVINCIAL DE NATACIÓN

Esta actividad, que se oferta cada verano supone una acción alternativa en la que ocupar el tiempo libre desde una perspectiva lúdica y participativa. Se propicia así un ámbito de competición a los deportistas que practiquen esta actividad.



### ENTRADAS REAL JAÉN

Intentamos promover una oferta deportiva de eventos de alto nivel en la provincia de Jaén facilitando el acceso gratuito a los encuentros que dispute el Real Jaén CF en el estadio de "La Victoria" durante la presente temporada

### PLAN LOCAL DE ACTIVIDADES DEPORTIVAS

Desde la ADR se facilita apoyo técnico a los municipios que lo requieran, sobre todo, para la elaboración de programas de actividades deportivas.

### ACTIVIDADES EN LA NATURALEZA DE UN DÍA

Se organizan con la intención de fomentar las actividades en el medio natural y ayudar a su conservación. Igualmente, se divulgan actividades que faciliten el conocimiento del medio físico-biológico y que animen a la práctica de actividades al aire libre.

### MEMORIAL "SANTIAGO GONZÁLEZ SANTORO". COPA DIPUTACIÓN DE BOLOS SERRANOS

La finalidad de esta actividad es desarrollar un juego autóctono para que se conozca y se potencie su práctica en todos los sectores de población de nuestra provincia, intentando que el juego no pierda fuerza en el Parque Natural de Cazorla, Segura y las Villas.



### PASEANDO POR LOS SENDEROS DE JAÉN

Con esta actividad se intenta acercar a los ciudadanos a los espacios naturales de la provincia fomentando la práctica del senderismo y divulgando actividades en el medio natural. A la vez se ayuda a la conservación del entorno y se inicia a los participantes en el reconocimiento y seguimiento de las señalizaciones (colores, balizas, flechas) de los senderos.



## CIUDADES ANTE LAS DROGAS

Se trata de un programa de prevención de drogodependencias, financiado por la Consejería para la Igualdad y el Bienestar Social y el consorcio de desarrollo rural sierra de Cazorla en el que se trata de sensibilizar y concienciar a toda la población para poder conseguir unos municipios más saludables en los que no se consuma ningún tipo de drogas.

### ACTIVIDADES

*Proyecto de información constante y concienciación a través de los medios de comunicación social de la comarca.*

*Introducción o seguimiento del Programa de prevención en el ámbito educativo "Prevenir para Vivir" en Secundaria.*

*Actuación dirigida al profesorado de Primaria para introducir los materiales de prevención en Primaria "Dino y En la Huerta con mis Amigos".*

*La finalidad de ambas actividades es incluir estas acciones en sus respectivos programas curriculares para su posterior desarrollo.*

### PROYECTO DE PREVENCIÓN DEL CONSUMO DE DROGAS EN EL ÁMBITO FAMILIAR

Se trata de implicar a un grupo de padres y madres en el desarrollo de un proyecto de prevención familiar que les facilite estrategias educativas y de actuación, habilidades de comunicación e información sobre drogas. Durante cuatro sesiones celebradas en los municipios de Cazorla, Chilluévar, Quesada y Huesa, se trabajaron



los siguientes temas: Tabaco-alcohol: uso y abuso; Cannabis y drogas de síntesis: uso y abuso; Comunicación en la familia, normas y límites y Resolución de problemas. En las últimas ocasiones se invitó a un ex drogodependiente para que explicara su experiencia y así aportar a los participantes una visión real del mundo actual de las drogodependencias.

### PROYECTO DE PREVENCIÓN EN ESCUELAS TALLER

Se llevaron a cabo unas sesiones de prevención de drogodependencias con el alumnado de las distintas Escuelas Taller de la Comarca, proporcionándoles información, formación y recursos para la reducción del riesgo y del daño sobre la salud en cuanto al consumo de drogas, enseñándoles además estrategias de autocontrol, habilidades sociales y toma de decisiones.





Participantes en la Escuela Taller

### PROGRAMA DE REDUCCIÓN DE DAÑOS ASOCIADOS AL CONSUMO DE ALCOHOL EN FERIAS Y FIESTAS MUNICIPALES.

Se lleva a cabo mediante la introducción de carteles de recomendaciones en programas de ferias y fiestas municipales para evitar el abuso de alcohol y demás sustancias adictivas en esas fechas.

### GYMKHANA LA AVENTURA DE LA VIDA

Mediante una actuación formativa-lúdica y deportiva se acercó a la población infantil y juvenil, a la importante labor de la prevención, formándolos en habilidades y actitudes que favorecieran estilos de vida saludables.

### AULA DEPORTIVA COMARCAL

Se trató de dar a conocer otras posibilidades de ocio alternativo al alumnado de 1º y 2º de la ESO, con actividades saludables y prácticas deportivas en el Parque Natural, completando esta actividad con una charla informativa sobre adicciones.

### COMISIÓN COMARCAL DE PREVENCIÓN DE DROGODEPENDENCIAS

Es un órgano de participación, seguimiento y evaluación del Programa Comarcial de Prevención Comunitaria de Drogodependencias, que tiene entre sus funciones el tratar de implicar a las instituciones, agentes sociales y población en general en la prevención del consumo de drogas haciéndoles partícipes de las actividades preventivas que se llevan a cabo en el programa.

### COLABORACIÓN Y PARTICIPACIÓN EN LA CAMPAÑA DE ANIMACIÓN A LA LECTURA

Con esta actividad se pretende fomentar la lectura a la vez que ofrecer una alternativa de ocio saludable a través de distintas fórmulas, desde cuentacuentos, visitas guiadas a bibliotecas o lecturas con los propios autores de los libros.

### CAMPAÑA PARA LA CONMEMORACIÓN DEL DÍA SIN TABACO, SIN DROGAS Y SIN ALCOHOL

Aprovechando las fechas establecidas en las que se conmemora el Día Mundial Sin Tabaco, el Día Mundial Contra el Abuso de Drogas y el Día Sin Alcohol, desde este programa se pretende concienciar e informar a la comunidad de la importancia de la prevención.



### **CAMPAÑA SALUD Y EJERCICIO FÍSICO**

En campeonatos y juegos deportivos, se intentó fomentar el consumo de bebidas sin alcohol, repartiendo zumos entre los participantes acompañados de un díptico de recomendaciones y charla sobre los perjuicios del consumo de bebidas alcohólicas.

### **COLABORACIÓN EN LA FERIA DE LA JUVENTUD EN CAZORLA**

Se llevó a cabo una campaña de sensibilización e información durante dos años consecutivos consistente en la colocación de un stand con información sobre drogas tanto legales como ilegales con la exposición de dípticos, trípticos y cartelería además de talleres diversos como alternativas de ocio y tiempo libre.

### **JUEGO DE PREVENCIÓN ZONA VITAL**

Se realizó en el municipio de Quesada y consistió en la combinación de fórmulas de promoción de la salud y fomento de hábitos saludables con la sensibilización e información sobre drogas utilizando como estrategia el traslado de los distintos mensajes a través de un juego.

### **FORMACIÓN SOBRE ALCOHOL A FUTUROS CONDUCTORES**

El objetivo de esta actividad era que los futuros conductores opten por una conducción responsable que les ayude a mantener una posición clara ante la oferta social del alcohol. Para ello se desarrolló una estrategia formativa desde las autoescuelas.

### **PROGRAMA DE PREVENCIÓN DE DROGODEPENDENCIAS DIRIGIDO A LOS BENEFICIARIOS DEL PROGRAMA DE ZONAS DE TRANSFORMACIÓN SOCIAL EN POZO ALCÓN**

Se trata de una población de alto riesgo con lo que era necesario intervenir. La actividad consistió en la realización de un programa concreto de prevención en tres sesiones en el que se trabajaron contenidos como el consumo de drogas tanto en el ámbito de la salud como en el ámbito laboral o social.

### **CREACIÓN DE ZONA JOVEN EN PEAL DE BECERRO Y QUESADA**

Esta iniciativa surge desde los propios ayuntamientos junto con el Programa “Ciudades Ante las Drogas”. Se trata de una búsqueda y la ade-



cuación de un lugar de diversión entre los locales de propiedad municipal con un horario adecuado para conseguir un espacio para personas jóvenes menores de 18 años y ofrecer situaciones de ocio, diversión o esparcimiento.

### **ACTIVIDADES ALTERNATIVAS DE OCIO SALUDABLE**

Con esta actividad se trató de fomentar el deporte como hábito saludable, intentando así, potenciar factores de protección y minimizar factores de riesgo. Se trató de una colaboración en una carrera que discurrió por circuito urbano en las localidades de Cazorla, Quesada y Peal de Becerro y en la que participaron personas de todas las edades.



## PREMIOS A PROYECTOS DE LA ADR

### PREMIO GALARDÓN AL DESARROLLO SOSTENIBLE - 2006

El proyecto "SIGFITO COMARCA SIERRA DE CAZORLA", financiado por el programa PRODER-A e impulsado por nuestra asociación y junto con la UTEDLT Sierra de Cazorla y los ayuntamientos y cooperativas de los distintos municipios de la Comarca, recibió este distinguido premio, que las Juntas Rectoras de los Parques Naturales, junto con ANDANATURA conceden anualmente, en reconocimiento a la labor ambiental y al cumplimiento de los principios del desarrollo sostenible en los Parques Naturales Andaluces, en nuestro caso en el P.N de Las Sierras de Cazorla, Segura y Las Villas, a través de la creación de una Red Comarcal de puntos de recogida de envases de productos fitosanitarios.

### PREMIO ANDALUCÍA DE AGRICULTURA Y PESCA AL MEJOR TRABAJO DE DIFUSIÓN - 2008

La Consejería de Agricultura y Pesca concedió, el pasado mes de enero, en su V edición de Premios de Andalucía de Agricultura y Pesca, la categoría al mejor trabajo de difusión a la Acción Conjunta de Cooperación ANDARURAL - Grupo de Cooperación ACERCA - cuyo principal objetivo ha sido promover actividades de discriminación positiva para las zonas rurales y su población a través de rutas guiadas por GPS, en el que han participado 22 territorios, entre ellos la Comarca Sierra de Cazorla.



### PREMIO ANDALUCÍA DE MEDIO AMBIENTE - 2008

De nuevo una Acción Conjunta de Cooperación, esta vez - Certificación de la Sostenibilidad del Olivar - que se inició en 2005 y en la que nuestra Asociación de Desarrollo Rural ha participado junto con otros territorios de Andalucía, Francia e Italia, coordinados todos por la ADR Sierra de Segura ha sido el objetivo de los Premios Andalucía de Medio Ambiente, premiando, el pasado mes de Septiembre, en su categoría de Defensa de la Naturaleza, a este proyecto por contribuir a desarrollar un sistema de certificación integrado en el olivar donde interconexionan economía y sociedad pero también Medio Ambiente.



# educación ambiental



## EDUCACIÓN AMBIENTAL SIERRA DE CAZORLA EDUCA

OCTUBRE DE 2006 A MARZO DE 2007

No puede pasarle nada peor, a un territorio como la Comarca Sierra de Cazorla, con dos espacios naturales protegidos que ocupan el 40 por ciento de su superficie, que la población le dé la espalda a su mayor valor. El hecho de que las personas vean el Parque Natural como una fuente de limitaciones al desarrollo y no como una fuente de oportunidades laborales es el motivo de la ejecución del proyecto “Sierra Cazorla Educa” con el que se pretendió acercar a los componentes del colectivo destinatario (escolares de 5 a 12 años) al conocimiento de los valores naturales. Se trabajó a través de la publicación de un cuento en el que se contaba la historia de un recién llegado a la Sierra de Cazorla, enhebrando su vida con el proyecto de reintroducción del quebrantahuesos en Andalucía y utilizando la historia como vehículo para dar a conocer la problemática ambiental que afecta a este especie natural protegido.

Para los más pequeños se adaptó el texto del cuento como guión de una representación teatral a la que asistieron todos los niños de entre 5 y 9 años de la Comarca y que tuvo gran aceptación entre el profesorado por el carácter didáctico de la exposición realizada.

Por último y con los alumnos de más edad del segmento escolar considerado en ese proyecto se realizaron once excursiones de senderismo de 715 kilómetros de longitud, en los que se mostraban los principales valores faunísticos, florísticos, geológicos y etnográficos de este maravillosos entorno natural que forma parte de la Comarca.





## **PROGRAMAS DE VOLUNTARIADO: PROYECTO ANDARRIOS**

*MAYO A JUNIO DE 2008*

En marzo de 2008 la ADR Sierra de Cazorla inicia una línea de trabajo con la que se espera desarrollar, en el nuevo marco comunitario, diversas tareas de sensibilización y conservación ambiental: El Voluntariado Ambiental. El primero de estos proyectos ha sido la adhesión al programa ANDARRIOS de la Consejería de Medio Ambiente de la Junta de Andalucía. Con esta iniciativa nuestra Asociación ha apadrinado dos tramos del Río Guadalquivir en los que se hará un análisis de sus propiedades fisicoquímicas y ecológicas (análisis de la fauna y la vegetación). El objetivo es supervisar cualquier alteración y/o agresión ambiental. Se realizan también tareas de divulgación del valor social de los cursos del agua con los colegios de la Comarca. La fecha de ejecución de este programa fue de mayo a junio de 2008.

# cooperación

## ACCIONES CONJUNTAS

### OPTIMAE



El objetivo de esta acción es promover el uso de energías renovables, informar sobre el cambio climático, sobre sistemas de generación distribuida territorial o ahorro, entre otras. Optimae, que financia la Consejería de Agricultura y Pesca, ha contado con la colaboración de 11 territorios de 7 de las 8 provincias andaluzas y se han promovido 15 actuaciones específicas. El proyecto, que está coordinado por nuestra asociación, se ejecuta desde 2007 hasta abril de 2009 y cuenta con un presupuesto de 600.000 €.

Los territorios que cooperan:

Por la provincia de Cádiz: el GDR de la Janda Litoral; por la provincia de Córdoba: el GDR de la Sierra Morena Cordobesa; por la provincia de Granada: el GDR Arco Noreste de la Vega de Granada; por la provincia de Huelva: el GDR de la Sierra de Aracena y Picos de Aroche; por la provincia de Jaén: el GDR de la Sierra de Cazorla, GDR de la Sierra de Segura, el GDR de la Sierra Sur de Jaén, GDR de Sierra Mágina y GDR de la Loma y Las Villas; por la provincia de Málaga: el GDR Comarca de Antequera; por la provincia de Sevilla: el GDR del Bajo Guadalquivir

#### OBJETIVOS DEL PROYECTO

De modo general:

Impulsar a través de un proyecto de cooperación, la implantación de territorios sostenibles, viables y participados, mediante la aplicación de una estrategia de promoción de energías renovables y fomento de la eficiencia y el ahorro energético, en un proceso de mejora económica, social y medioambiental de los territorios.

Y más específicamente:

Reducir la dependencia energética de los territorios incluidos en el proyecto de cooperación, diversificando el suministro y potenciando los recursos autóctonos.

Contribuir a la disminución de emisión de gases causantes del efecto invernadero.

Potenciar la imagen de territorios comprometidos con el medio ambiente, reduciendo el impacto ambiental al uso energético.

#### ACCIONES DEL PROYECTO

Imagen corporativa y edición de díptico; diseño de página web; plan de comunicación territorial del proyecto-asistencia a ferias; Jornadas finales Optimae; Catálogo de buenas prácticas energías renovables y eficiencia energética; observatorio energético; Curso formación gestor-dinamizador energético comarcal; Intercambio de experiencias energías renovables; Jornadas territoriales promoción de energías renovables y ahorro energético; Exposición itinerante interactiva energías alternativas; Estudio de las potencialidades energéticas de distintos ámbitos; Experiencia piloto de ahorro energético en distintas unidades de actuación; Talleres de planificación, seguimiento y control del proyecto en su conjunto; contratación externa; Gastos de coordinación.

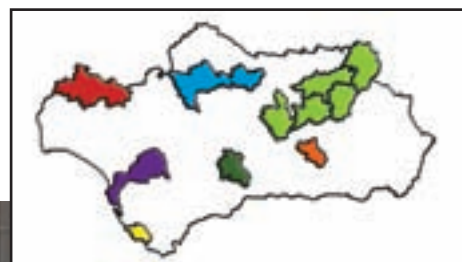

Participación de OPTIMAE en la feria Bióptima (Jaén).

## CERTIFICACIÓN DE SUSTENTABILIDAD DEL OLIVAR



Con el objetivo General de desarrollar un procedimiento que nos permita evaluar la sustentabilidad del olivar incluyendo en el mismo indicadores ambientales, económicos y sociales, surge esta acción conjunta en el marco del Programa Regional LEADER PLUS Andalucía coordinada por el GDR Sierra de Segura y en el que participan además del GDR Sierra de Cazorla, el GDR de La Loma y Las Villas, el GDR del Condado de Jaén, el GDR del Altiplano de Granada, el GDR de Los Montes, el GDR Comarca Nororiental de Málaga, GDR de Guadajoz y Campiña Este de Córdoba y GDR Filabres-Alhamilla, además de otras entidades colaboradoras.

Las acciones llevadas a cabo son:

Dinamización y traslado de experiencias en el territorio

Determinación de la unidad de actuación y referencia para la implantación de la sustentabilidad del olivar: en la comarca Sierra de Cazorla se ha desarrollado una experiencia piloto centrada en la peletización del ramón y en el desarrollo de cultivos energéticos aprovechando los residuos del olivar.

Elaboración de procedimientos para la implantación de la marca sustentabilidad del olivar.

Difusión del proyecto y resultados

Presupuesto: 223.000 €

Los participantes son los siguientes, todos ellos coordinados por la Asociación de Desarrollo Rural de la Sierra de Segura:

- Asociación para el desarrollo de la comarca de La Loma y las Villas (Jaén)
- Asociación de Desarrollo Rural Sierra de Cazorla (Jaén)
- Grupo de Desarrollo Rural Altiplano de Granada
- Fédération Nationale des Centres d'Initiatives pour Valoriser l'Agriculture et le Milieu rural (CIVAM) (Francia)
- Asociación de Desarrollo Rural Filabres-Alhamilla (Almería)

- Asociación para el Desarrollo Rural de la Comarca de El Condado (Jaén)
- Asociación para el Desarrollo del Guadajoz y Campiña Este de Córdoba
- Universidad de Jaén
- ICEA - Instituto per la Certificazione Etica e Ambientale (Italia)
- Asociación para el Desarrollo Rural de la Comarca Nororiental de Málaga
- Asociación de Desarrollo Rural Sierra de Alcaraz y Campo de Montiel (Albacete-Castilla-La Mancha)
- Asociación para la Promoción Socioeconómica de los municipios del Macizo del Caroig (Enguera-Valencia)
- Asociación de Desarrollo Rural de la Sierra de Segura (Jaén)
- Grupo de Acción Local Asociación Mallorca Rural
- Asociación de Desarrollo Rural Apromontes (Granada)

### DIFUSIÓN Y DINAMIZACIÓN DE LA I.G.P. DEL CORDERO DE LAS SIERRAS DE SEGURA Y LA SAGRA



Con los objetivos generales de crear entre la población una voluntad general hacia la consecución de la marca de un producto autóctono, la preparación y formación del sector y la difusión de los valores culturales y patrimoniales, surge esta acción conjunta liderada por el GDR Altiplano de Granada y en la que participa el GDR Sierra de Cazorla.

Las acciones ejecutadas, que cuentan con un presupuesto de 224.500 euros son:

- Imagen corporativa y creación de la web del cordero de las Sierras de Segura y La Sagra.



- Viaje de intercambio de experiencias al Ternasco de Aragón.
- Concurso gastronómico de recetas de cordero.
- Edición "Los mil sabores del Cordero". Concurso de fotografía "La mirada de un pastor".
- Exposición itinerante por las comarcas.
- Jornadas divulgativas (comarcales y centrales).
- Guía del territorio del cordero segureño.
- Edición del Manual Técnico y Manual Ilustrado de la IGP del cordero de las Sierras de Segura y La Sagra.
- Estudio de viabilidad del Consejo Regulador

## CREANDO IDENTIDAD LOCAL A TRAVÉS DE LA GESTIÓN AMBIENTAL. LOS MUNICIPIOS Y LA SOSTENIBILIDAD RURAL



Esta Acción Conjunta de Cooperación se enmarca en el Programa Regional Leader Plus de Andalucía. Cuenta con un presupuesto total de 300.000 euros distribuidos en las 12 acciones que la componen. Su periodo de ejecución es de 24 meses (hasta finales de 2008) aunque con posibilidad de ampliación hasta los primeros meses de 2009. El objetivo final es integrar la gestión medioambiental en la gestión global del municipio.

La acción está coordinada por el GDR Alpujarra-Sierra Nevada y participan otros 7 grupos más que son GDR Sierra de Cazorla, GDR Almanzora, GDR Sierra de Aracena y Picos de Aroche, GDR La Loma y Las Villas, GDR El Condado de Jaén, GDR Serranía de Ronda y GDR Condado de Huelva que, en total, engloban a 189 municipios.

Las actuaciones que engloban al proyecto son:

- Evaluación de los municipios para una propuesta metodológica de la gestión ambiental (en ejecución).
- Jornadas sobre la sostenibilidad en el mundo rural ( 09/04/2008 y 22/09/2008).



Visita al municipio de Varese Ligure (Italia) Noviembre de 2008

- Curso on-line de gestión ambiental municipal en el medio rural (en ejecución).
- Portal de internet de la sostenibilidad rural y foro [www.sostenibilidadrural.com](http://www.sostenibilidadrural.com) (ejecutada).
- Acción formativa transnacional (en recopilación de información).
- Elaboración de una guía de herramientas para la sostenibilidad y experiencia de buenas prácticas cuya entidad responsable es la ADR Sierra de Cazorla (en ejecución).
- Edición de la guía de herramientas.
- Exposición itinerante sobre la sostenibilidad rural y las herramientas de gestión ambiental (en ejecución).
- Interpretación de la gestión ambiental municipal (en ejecución).
- Concurso empresa sostenible (en ejecución).
- Documento y creación de la Red de Sostenibilidad Rural.
- Congreso Internacional sobre Sostenibilidad Rural.

## ANDARURAL. RUTAS GUIADAS POR GPS EN ANDALUCÍA



Es una acción que se enmarca dentro del Grupo de Cooperación @cerca, con el objetivo fundamental de promover actividades de discriminación positiva para las zonas rurales y su población. Igualmente, se inscribe dentro de los parámetros actuales de democratización tecno-



lógica. A través de estas rutas guiadas por GPS, los usuarios (habitantes de las zonas enmarcadas en el proyecto), acogidos por un Sistema de Información Geográfica, gestionado por las 22 comarcas que acogen este proyecto, se pueden permitir el lujo de inscribirse virtualmente, en primera instancia, en un apasionante paseo por el territorio andaluz.

Las acciones realizadas:

Suscripción de un Convenio de Colaboración entre los 21 GDRs participantes.

Diseño de la imagen corporativa de Anda Rural.

Diseño de la Web de Anda Rural.

Con posterioridad, se han incorporado 4 grupos más, entre ellos, el GDR "Sierra Cazorla".

Reuniones informativas sobre el estado de desarrollo del proyecto y de coordinación de los trabajos de los distintos grupos.

Se ha puesto a disposición de los diferentes grupos participantes un número variable de balizas para aportar a las rutas información que se recibe directamente en los dispositivos.

Campaña de publicidad sobre el proyecto en general y sobre la página web en particular.

Proyectos que se pretenden poner en marcha:

Ampliación del número de rutas de cada una de las comarcas que ya participan.

Incluir a algunas comarcas que hasta la fecha no participan en el proyecto.

Ampliar la cantidad de balizas.

Aportar "Kioscos" con pantallas táctiles desde las que se pueda descargar los programas para poder navegar y utilizar las rutas y toda su información.

Se pretende hacer un producto de calidad y que sirva de referente dentro del sector turístico en Andalucía, un trabajo reconocido ya que a principios de 2008 fue galardonado por la Consejería de Agricultura y Pesca en su categoría de Difusión.

## INNOGAN: PROGRAMA DE APOYO A LA ACTIVIDAD GANADERA EN ANDALUCÍA



Esta acción conjunta tiene el objetivo general de promover entre el sector ganadero de Andalucía una cultura de innovación en la gestión de sus explotaciones, así como en la relación entre los diferentes agentes y operadores del mismo poniendo especial énfasis en la protección del medio ambiente, en la utilización de las nuevas tecnologías y en la valorización de las producciones ganaderas.

Este proyecto está liderado por el GDR del Litoral de La Janda, y lo integran además GDR Sierra de Cazorla, GDR de Los Alcornocales, GDR Sierra de Cádiz, GDR de la Comarca de Jerez, el GDR de la Comarca de Antequera, GDR del Valle del Guadalhorce, GDR Comarca de Los Pedroches, GDR Comarca de Los Vélez, GDR del Altiplano de Granada, GDR de la Sierra de Segura, y GDR Sierra Mágina.

El presupuesto es de 300.000 euros y las acciones realizadas hasta la fecha son:

Recopilación, elaboración, diseño y edición de un recetario de las producciones ganaderas de Andalucía (en ejecución).

Desarrollo de una jornada técnica de ámbito autonómico-nacional sobre "La cadena de valor en las producciones ganaderas". Tuvieron lugar el 8 de mayo en la Comarca Sierra de Cazorla (La Iruela).

Diseño de web del proyecto: [www.innogan.es](http://www.innogan.es) diseño y edición de folleto divulgativo.





## PATRIMONIO OLEÍCOLA Y PUESTA EN VALOR DE ACEITES TÍPICOS EN CIRCUITOS COMERCIALES DE RADIO CORTO: LABELIZACIÓN DE AGROTIENDAS



Es una acción conjunta de cooperación cuya finalidad es la puesta en valor de los recursos patrimoniales del olivar y del aceite de oliva, con un enfoque de desarrollo rural sostenible, entre comarcas donde el sector oleícola juega un papel destacado, tanto andaluzas como de otros territorios de la UE. (Diez comarcas andaluzas y dos regiones, la región PACA francesa y la Umbría italiana).

El grupo coordinador de este proyecto es el GDR Sierra Mágina.

Uno de los principales objetivos de carácter general es la definición de un modelo de labelización de agrotiendas, que dé como resultado, la elaboración de un manual de recomendaciones sobre las características comerciales y téc-

nicas de una marca colectiva de agrotiendas, transferible a otras zonas andaluzas y exteriores. También se tiene como objetivo elaborar un catálogo-inventario de patrimonio oleícola, como importante recurso a promocionar, que tenga una metodología común. Todo ello servirá para alcanzar el tercer objetivo general, que es la realización de toda una serie de acciones de difusión y promoción del patrimonio oleícola y del aceite, orientadas a potenciar la comercialización del producto en radio corto y que den como resultado diferentes productos de difusión (libro, DVD, publicación de un manual, seminarios, talleres, página web, etc.).

El presupuesto total de este proyecto es de 300.000 € al amparo del marco del Programa Regional Leader Plus de Andalucía.

## GRUPO DE COOPERACIÓN NATURES

*ACCESO BANDA ANCHA WIFI (VADILLO CASTRIL, ARROYO FRIO, LA IRUELA, SANTO TOMÉ*

Dentro del Proyecto Natures, la Asociación de Desarrollo Rural Comarca Sierra de Cazorla junto con los Ayuntamientos de Cazorla y La Iruela promueven la instalación de antenas de sistema wi-fi para introducir la banda ancha en las zonas rurales. La instalación de antenas en el Puerto de las Palomas y en el Cortijo de los Collados se realizó en 2005 y, desde entonces, se ha dado cobertura de banda ancha a las aldeas de Burunchel, Arroyo Frío y Vadillo Castril, en un primer momento y a Santo Tomé, posteriormente.

### *JUEGO “CONOCE LOS PARQUES NATURALES DE ANDALUCÍA”*

A lo largo de 2007 se ha editado un juego interactivo y un juego de mesa, tipo trivial, sobre los Parques Naturales Andaluces con el objetivo de dar a conocer nuestros espacios protegidos entre los más jóvenes.

### *AUTOBÚS ITINERANTE CONOCE LOS ESPACIOS RURALES DE ANDALUCÍA*

Un autobús itinerante a través del que se informaba sobre los territorios visitó Quesada y Peal de Becerro en noviembre de 2006. El objetivo era difundir el conocimiento de los espacios rurales que formaban parte del grupo de cooperación Natures.



### *ESTUDIO DE RECURSOS NATURALES DE TEMPORADA*

Tras un análisis profundo de los recursos naturales de la zona se han inventariado y recogido en una publicación listados de plantas aromáticas y medicinales, setas, caracoles, abejas y frutos silvestres. Incluye un estudio de las potencialidades económicas, una propuesta para su ordenación y legislación vigente.

### *IMPLANTACIÓN DE MARCAS DE CALIDAD*

Una de las actuaciones previstas en Natures ha sido la difusión e implantación de marcas de calidad en las empresas turísticas de nuestra comarca. Para cumplir con este objetivo se dotó al Grupo de Desarrollo de un técnico de turismo que dinamizara y asesorara a las empresas. Varias empresas se han acreditado con la marca Parque Natural en nuestra comarca, una con ISO 14001 y dos trabajan en la actualidad para obtener la Q de calidad.

### *CAPITÁN LUMBRERAS*

Es un divertido juego interactivo para jóvenes y niños, adaptado a diferentes niveles de dificultad para conocer Andalucía. Está colgado en la red desde este año 2008 en la página [www.conoceandalucia-capintanlumberas.com](http://www.conoceandalucia-capintanlumberas.com).

### *INVENTARIO DE ESPACIOS NATURALES DEGRADADOS*

El objetivo de esta acción es analizar los problemas de degradación del paisaje y de los ecosistemas en las diferentes comarcas del Grupo Natures, de forma que se propicie la puesta en marcha de planes de actuación sobre iniciativas de recuperación, restauración y aprovechamiento sostenible de los mismos. Uno de los espacios naturales de la Comarca recogidos fue el Puente de la Cerrada, en Cazorla.

## COOPERACIÓN TRANSNACIONAL EURENERS



Este proyecto de cooperación de carácter transnacional nace con los objetivos de priorizar el interés sobre la biomasa como energía renovable, sensibilizar a responsables locales, fomentar la gestión sostenible de los bosques y formar a profesionales para el desarrollo de energías renovables en los territorios.

La inversión en la Comarca Sierra de Cazorla es de 83.600,00 euros, financiado con Fondos FEOGA del Programa PRODER de Andalucía, las actuaciones realizadas son:

### 1. ACCIONES COMUNES

- Difusión del proyecto y página web.
- Edición de Guía de buenas prácticas de ahorro y eficiencia energética en instalaciones municipales dirigida a administraciones locales.



Territorios cooperantes de España, Francia y Portugal.

- Jornadas Formación: Francia (28-31 de enero 2007); Portugal (24-28 junio 2007); Comarca Sierra de Cazorla (13-15 noviembre 2007) y Valdepeñas (Ciudad Real)(9-11 junio 2008).
- Reuniones de planificación en Miajadas (Cáceres) (7-9 abril 2008)

### 2. ACCIONES INDIVIDUALES SIERRA CAZORLA

- Proyecto Piloto Aldea Sostenible Vadillo-Castril.
- Campaña de difusión y ahorro energético en el sector doméstico.
- Jornadas de difusión y guía de buenas prácticas de ahorro y eficiencia energética en entidades locales.
- Congreso Transnacional de Biomasa Estella (Navarra) del 28 al 30 de octubre de 2008.
- "Estudio del potencial biomásico procedente de residuos forestales de la Sierra de Cazorla".



Visita de Eurenens a la Comarca. Noviembre de 2007

# eventos

## y jornadas

### INTERCAMBIO DE EXPERIENCIAS

#### VIAJE A NAVARRA

Un grupo formado por empresarios de la comarca, técnicos del Grupo de Desarrollo y alcaldes de la comarca viajó en septiembre de 2005 a diversos puntos de Navarra con el objetivo de conocer otras experiencias en varios ámbitos. Por un lado, la elaboración de productos artesanales y agroalimentarios y las fórmulas de asociacionismo para su comercialización. Por otro lado, la creación de una empresa de “receptivo turístico” que aglutina distintas firmas del sector y, por último, varios proyectos de energías renovables, una temática en la que la comunidad navarra ha sido pionera. El Centro Nacional de Energías Renovables, el Molino de Zubieta, los Centros de Interpretación de la Foces de Lumbier y del Señorío de Bertiz, la empresa productora de paté y foie Katealde, miembro de la asociación de productores Napar Bideak, fueron algunas de las visitas realizadas.

#### VIAJE A GRAZALEMA

En colaboración con el Plan de Desarrollo Sostenible, técnicos de urbanismo, peritos y alcaldes de los municipios que forman parte del Parque Natural viajaron a Grazelema en noviembre de 2007 para conocer la experiencia de esta localidad en materia de turismo y urbanismo. Grazelema, sin duda, es un ejemplo a seguir en cuanto a conservación y recuperación del municipio: fachadas blancas, soterramiento de cables, ausencia de luminosos, limitación de altura en las construcciones, utilización de materiales tradicionales en la arquitectura y limpieza del municipio son algunas de las características de este municipio para tener en cuenta. Además, el viaje incluyó la visita a los molinos de Benamahoma y El Bosque.



## JORNADAS CURSOS Y TALLERES

### ENERGÍA SOLAR FOTOVOLTAICA AISLADA EN EL MEDIO RURAL

La ADR “Sierra de Cazorla” y la Agencia de Gestión Energética de la Provincia de Jaén (AGENER) organizaron el 29 de noviembre de 2005 las primeras Jornadas Comarcales sobre Energía Solar Fotovoltaica Aislada en el Medio Rural, en las que se abordaron temas como la energía solar fotovoltaica en la provincia, la repercusión de las energías renovables en el desarrollo sostenible o las aplicaciones prácticas de la energía solar fotovoltaica en riegos, explotaciones agropecuarias, viviendas, etc.

### USOS ENERGÉTICOS DE LA BIOMASA DE OLIVAR-INSTALADOR DE ENERGÍA SOLAR TÉRMICA Y BIOMASA

La ADR “Sierra de Cazorla” ha apoyado desde sus inicios múltiples acciones con el objetivo de promover la producción de energías renovables, así como proyectos encaminados al ahorro energético. Los proyectos relacionados con la temática energética que han recibido financiación han sido numerosos. Así, en este marco 2000-2006, la ADR solicitó un proyecto de formación dentro del PRODER-A denominado “Jornada comarcal sobre usos energéticos de la biomasa de olivar en las Comarcas Sierra de Cazorla, Sierra de Segura y Sierra Mágina”, que en nuestro territorio se celebró en la sede de la ADR en Peal de Becerro en octubre de 2004 y el “Curso de instalador de energía solar térmica y biomasa” que tuvo lugar mayo de 2006.

### ENERGÍAS RENOVABLES EN LA PROVINCIA DE JAÉN: PRESENTE Y FUTURO

En octubre de 2007, la ADR “Sierra de Cazorla” colaboró con AGENER, la Consejería de Innovación, Ciencia y Empresa y la Universidad de Jaén en un curso titulado “Energías renovables en la provincia de Jaén: presente y futuro”, impulsado por el Centro de Capacitación y Experimentación Forestal de Vadillo Castril (Cazorla). Esta actividad sirvió para analizar la situación real del sector, los recursos susceptibles de utilizar para este uso y hacer un recorrido por las instalaciones en funcionamiento y las ayudas e incentivos disponibles para tal fin.

### “ENERGÍAS ALTERNATIVAS EN PEQUEÑOS PROYECTOS EN ZONAS RURALES (LOJA)”

La ADR “Sierra de Cazorla” participó como ponente en las Jornadas “Energías alternativas en pequeños proyectos en zonas rurales”, celebradas en Loja, provincia de Granada, en abril de 2007. Formamos parte de la mesa redonda “Energías alternativas en zonas rurales: situación actual y aspectos de futuro”, donde expusimos la experiencia acumulada en la comarca de la Sierra de Cazorla.



Monitores y alumnos del curso de Instalador de energía solar térmica y biomasa.

### ENERGÍAS ALTERNATIVAS Y AHORRO ENERGÉTICO EN EL MEDIO RURAL ANDALUZ

Estas jornadas se celebraron en Baena (Córdoba) en abril de 2008 dentro de la Acción Conjunta de Cooperación “OPTIMAE”.



### MEJORA Y ACTUALIZACIÓN DE CONOCIMIENTOS PARA GUÍAS Y MONITORES DE LA NATURALEZA.

Mejorar y actualizar los conocimientos de los guías de turismo activo y de las aulas de naturaleza fue la finalidad de unas jornadas que tuvieron lugar en Peal de Becerro y Cazorla entre el 29 de noviembre de 2006 y el 18 de enero de 2007. La temática de las mismas abarcaba temas interesantes para el colectivo, desde el marco legal en el que se desarrolla la actividad del guía o del monitor de naturaleza, pasando por nociones de geología, flora, fauna o gastronomía, hasta una visita al patrimonio histórico más representativo de la comarca. Los más de treinta alumnos obtuvieron un título avalado por la Consejería de Medio Ambiente.

### TALLER DE INICIACIÓN A LA ORNITOLOGÍA - CURSO AVANZADO DE ORNITOLOGÍA

La diversidad de hábitats de nuestro Parque Natural y los numerosos recursos naturales de los que disponemos hacen que la Comarca Sierra de Cazorla tenga un encanto especial y, por tanto, un atractivo turístico importante. Con el fin de poder disfrutar de una actividad de ocio en la naturaleza y, al mismo tiempo, despertar el interés por los recursos ornitológicos de nuestro territorio, el Centro de Capacitación y Experimentación de Forestal de Vadillo Castril (Cazorla) organizó en colaboración con la ADR, el **Taller de Iniciación a la Ornitología** en mayo de 2007 como primera parte de este apasionante mundo de la observación de aves. Por otro lado, organizaron un **Curso Avanzado de Ornitología**, donde se pudo profundizar en el conocimiento de la avifauna de la comarca y donde se potenció el intercambio de experiencias relacionadas con este mundo.

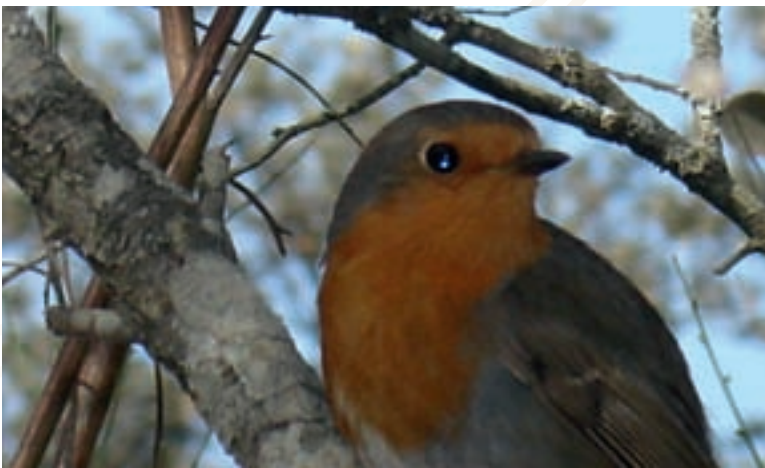

### IV FESTIVAL DE LAS CULTURAS DE QUESADA

Quesada acogió, durante el pasado Puente de mayo, el IV Festival de las Culturas. Estuvo organizado por la Concejalía de Cultura del Ayuntamiento de Quesada, y contó con la colaboración de la ADR. Durante dos días, la localidad disfrutó de un amplio programa cultural para todo tipo de públicos, con más de 40 actividades organizadas, como talleres, exposiciones, performance, espectáculos y teatros en la calle y tenderetes de artesanos.

Igualmente, la ADR ha colaborado en las ya tradicionales rutas del Festival, en esta ocasión para los amantes del senderismo y la naturaleza: una de las Rutas de los Maquis. El recorrido, guiado por Jesús Gómez Bautista, transcurrió por el término municipal de Quesada. Comenzó en el paraje denominado Cruz de los Vaqueros donde se recorrieron aproximadamente 10 Km. por los lugares que utilizaron los últimos guerrilleros antifranquistas, hasta llegar a la altura del Puerto de Tíscar. En el camino se pudo observar una de las cuevas que utilizaban los maquis y en los puntos más altos del recorrido, entre la vegetación de alta montaña y con unas vistas inigualables, se podía divisar la Depresión del Guadiana Menor y el nacimiento del río Guadalquivir en el paraje denominado Cañada de las Fuentes.





## DÍA DE LA COMARCA

Se trata de un día festivo con el que la ADR pretende crear una identidad comarcal. Se celebra cada año de manera itinerante por los municipios. Han sido anfitriones en los últimos años: Peal de Becerro (2004), Cazorla (2005), Pozo Alcón (2006), Chilluévar (2007) e Hinojares(2008). Entre las actividades organizadas, destaca: la Copa de Bolos Serranos, exposiciones, catas de aceite, degustación gastronómica, jornadas de juegos tradicionales, visitas guiadas o encuentros de grupos folklóricos.

## COLABORACIONES ANUALES

- Participación en la “Noche de la Traganía”, en Cazorla”
- Participación Festival de las Culturas, en Quesada
- Participación en la Semana Cultural de Santo Tomé
- Bluescazorla

## COPA DE BOLOS SERRANOS

### COMARCA SIERRA DE CAZORLA

La ADR “Sierra de Cazorla” trabaja desde el año 2001, cuando se implantó el Plan de Comarcalización de la Acción Cultural y Deportiva, por recuperar uno de los deportes más antiguos y arraigados en nuestra Comarca: los bolos serranos. Se trata de un deporte autóctono que, por diferentes motivos, se había ido perdiendo en el tiempo y que, gracias a esta labor de la ADR, ahora se ha convertido en una de las actividades más destacadas del Día de la Comarca.

En un principio se comenzó organizando pequeños campeonatos y exhibiciones del juego hasta que la ADR decidió crear un campeonato comarcal en toda regla. Para ello, fue necesario dotar a todos los municipios de la comarca de una bolera que cumpliera con los requisitos que se exigen para llevar a cabo un buen juego con la mayor seguridad.

Cuando, en el año 2005, la Asociación celebra el Día de la Comarca en Cazorla, construye la primera bolera en una zona privilegiada de la ciudad, en el Parque del Santo Cristo, donde se celebra el primer campeonato comarcal en toda regla. La competición cuenta con la participación de equipos que re-

presentan a cada uno de los nueve municipios que componen la Comarca.

Debido al gran éxito, la Asociación denomina este campeonato “Copa de Bolos Serranos Comarca Sierra de Cazorla” con motivo de la celebración del Día de la Comarca en Pozo Alcón en 2006. En este momento, a la competición por equipos se añade otra paralela con cinco categorías individuales (infantil, juvenil, cadete, veteranos y femenina). El campeonato queda totalmente consolidado con la organización de la “II Copa de Bolos Serranos Comarca Sierra de Cazorla”, en 2007 en Chilluévar.

## VISITA DE ENTIDADES A LA COMARCA

Desde la Asociación apostamos por el intercambio de experiencias a través de visitas a los distintos proyectos y que así se puedan visualizar posibles prácticas extrapolables a la Comarca.

A lo largo de estos años hemos recibido numerosas visitas como una representación del municipio de Cangas de Onís, una localidad de 6.600 habitantes del Principado de Asturias, la visita de responsables de distintos grupos de desarrollo rural gaditanos; alcaldes de algunos municipios; Directores de Parques Naturales y algunos técnicos de otras entidades. También visitó la Comarca la Serranía de Cuenca, situada al Noreste de la provincia de Cuenca, en Castilla-La Mancha, con cierta regresión demográfica y dificultades para retener a sus efectivos más dinámicos. Otra de las visitas fue la del estado Chiapas, situado al sureste de México, interesado principalmente en nuestras experiencias agroganaderas, etc...



## I JORNADAS CAZORLEÑAS DE AGRICULTURA Y ALIMENTACIÓN ECOLÓGICA

El municipio de Cazorla acogió en junio de 2008 las Jornadas Cazorleñas de Agricultura y

Alimentación Ecológica, cuya finalidad fue plantear a la población la dualidad entre agricultura y cambio climático e informar sobre las ventajas de desarrollar estas prácticas.

Las jornadas, constaron de dos partes; una parte teórica en la que se expuso la problemática ambiental que conllevan las prácticas agrícolas convencionales, ya que la utilización de productos químicos puede desembocar, según investigaciones realizadas, en serios riesgos para nuestra salud y para nuestro entorno. A continuación se explicaron los pasos a seguir por un agricultor para certificar su finca como ecológica.

La parte práctica consistió en la visita a la “Finca de Nogalhondo” (La Iruela), una superficie de olivar de unas 45 hectáreas con 4.000 olivos certificados como ecológicos, donde se explicó y se pudo observar in situ la importancia de la cubierta vegetal, el tipo productos naturales que se le aplican o la maquinaria que es necesaria en su labor. Los asistentes también pudieron conocer la “Huerta del Cañamares” (La Iruela), donde la relación entre el turismo activo y las prácticas agrarias ecológicas son la apuesta en un entorno inigualable como es el del Parque Natural de Las Sierras de Cazorla, Segura y Las Villas.

## JORNADAS GASTRONÓMICAS

La ADR “Sierra de Cazorla” organizó, en colaboración con el departamento de Hostelería y Turismo del Instituto de Enseñanza Secundaria “Castillo de la Yedra” de Cazorla, unas jornadas gastronómicas en el mes de mayo de 2007. El objetivo de esta actividad era dar a conocer entre los empresarios la labor que realiza este centro formativo.



*Degustación de productos ecológicos en la Jornada de Agricultura y Alimentación Ecológica*

## LA NOCHE DE LA TRAGANTÍA

Cuenta la leyenda que, en tiempos de la Reconquista, las tropas cristianas llegaron a Cazorla, por lo que el rey musulmán que ocupaba el territorio escondió a su hija en las mazmorras del castillo de la Yedra, bajo la torre del Homenaje, para protegerla mientras se combatía contra los cristianos.

A pesar de la fuerte defensa por parte de los musulmanes, la ciudad cayó, y con ella el rey moro, que fue atravesado por una flecha cristiana en la garganta. Desde entonces, todas las noches de San Juan, la Tragantía, mitad mujer mitad serpiente, regresa con sus lamentos y con un cántico para consumir su venganza contra aquellos que ocuparon su tierra y mataron a su padre:

**Yo soy la Tragantía,  
hija del rey moro;  
el que me oiga cantar,  
no verá la luz del día,  
ni la noche de San Juan.**

En torno a esta leyenda, el sábado más próximo al día de San Juan, el Ayuntamiento de Cazorla organiza en colaboración con la Asociación de Desarrollo Rural y con otras entidades “La Noche de la Tragantía”, que este año alcanza la octava edición. Se trata de una jornada nocturna a la que se suman cientos de cazorleños para disfrutar de una serie de actos culturales que se mezclan durante un recorrido de cuatro o cinco horas por las calles de Cazorla. En la oscuridad se van sucediendo diferentes espectáculos de música, danza, teatro, y animación, siempre con el toque mágico que requiere la ocasión para el disfrute de la noche y de esta leyenda mitológica.



# publicaciones

material promocional



mapas



# turismo



guías



guías



pósters



otros



# ornitología



# boletines informativos

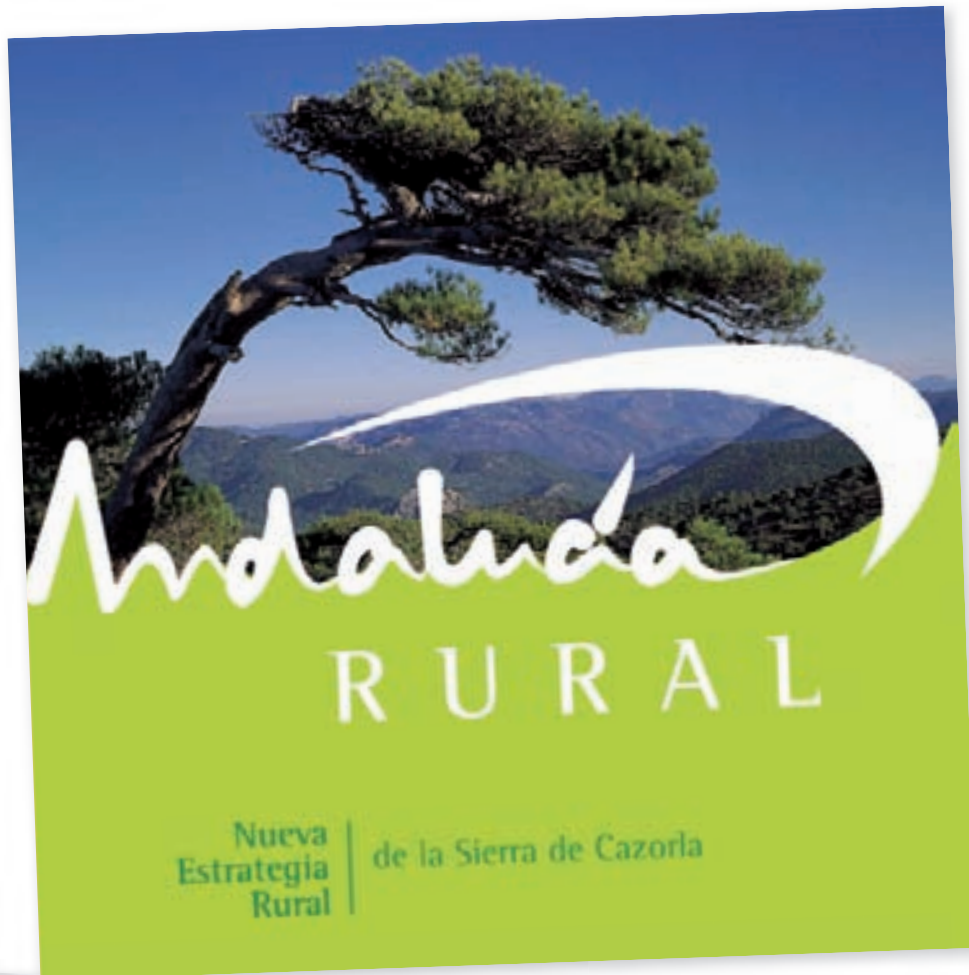

## PLAN ESTRATÉGICO COMARCAL - NERA



# vídeo

## provincial NERA

otros...



natures

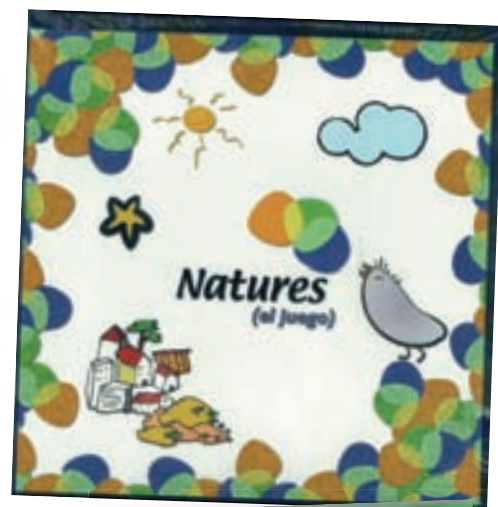

medio ambiente

# guías de buenas prácticas

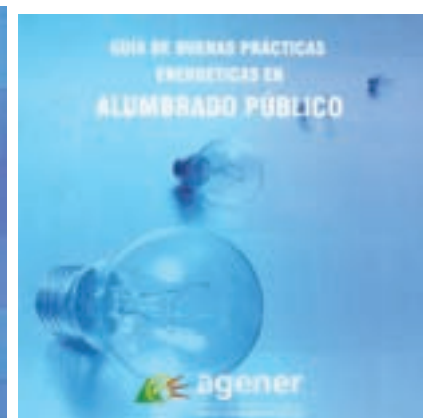

# energía

Estudio de la cadena de valor  
de las producciones cárnicas y lácteas  
de ovino, caprino y bovino de Andalucía

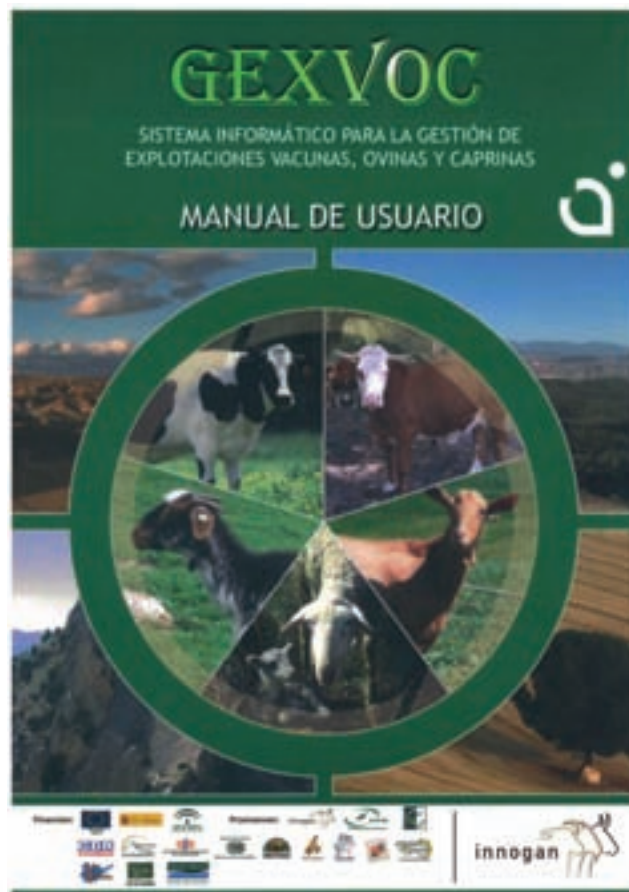

# Otras publicaciones

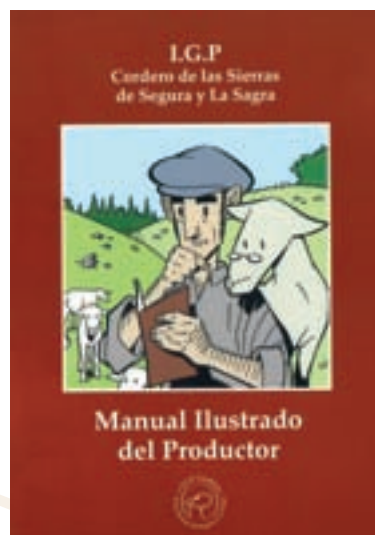
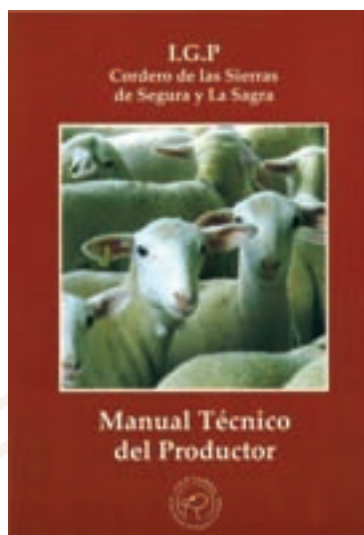

# socio cultural

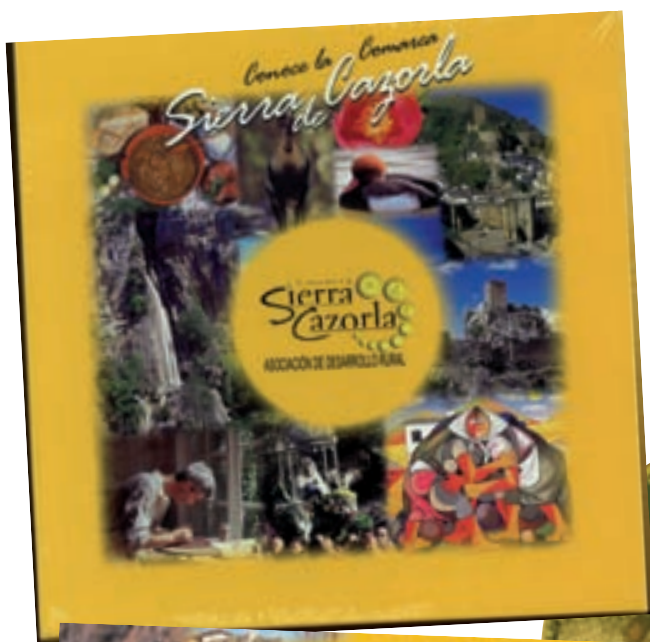

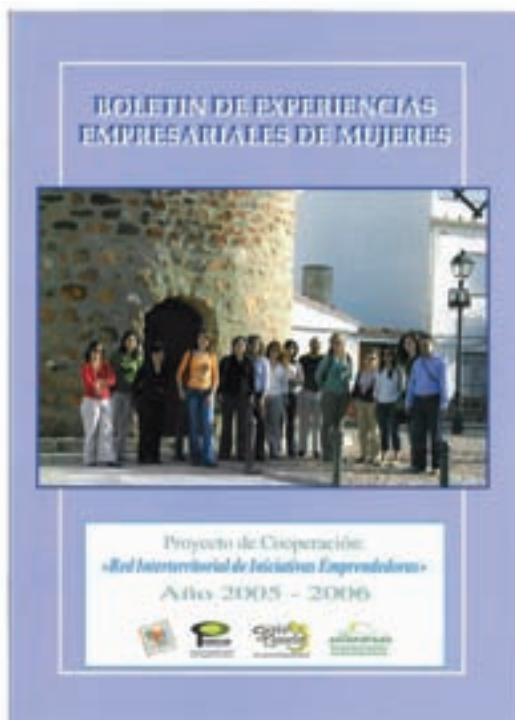
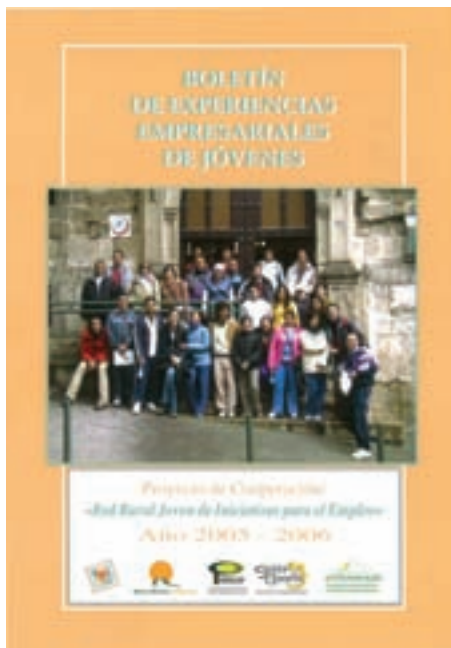

# género y juventud

# página web



*comarcasierracazorla.es*

# Asociación de Desarrollo Rural Sierra de Cazorla

Informe de gestión  
2004 - 2008

FINANCIAN:

PROMUEVEN:

